

DR. CAIO GARCIA
CRM-SC 20711 | RQE 18687



MASTOPEXIA COM PRÓTESE

ANTES | DEPOIS
CASOS REAIS
FAQ

CG

PRECISÃO COM SENSIBILIDADE

Nesta edição, você acompanha casos reais de Mastopexia com prótese realizados pelo DR. CAIO GARCIA, com registros do antes e depois que vão além da estética, mas representam histórias de reconexão conduzidas a partir da união de ciência e arte.

*Elementos de identificação visual, como tatuagens e adereços, foram removidos das imagens.



A CIRURGIA COMO RECONSTRUÇÃO DA FORMA E DA IDENTIDADE FEMININA

A mastopexia com prótese é, antes de tudo, uma cirurgia que acompanha as transformações naturais do corpo feminino.

Ao longo dos anos, especialmente após gestação, amamentação ou variações de peso, é comum que as mamas apresentem queda, perda de volume e alteração do formato.

Essas mudanças podem gerar desconforto com a própria imagem, dificuldade de identificação com o corpo e limitação em escolhas do dia a dia, desde roupas até situações sociais.

A mastopexia com prótese associa a elevação das mamas à restauração do volume, reposicionando o tecido mamário e melhorando o contorno. O objetivo não é exagerar, mas recuperar forma, projeção e harmonia.

ANTES | DEPOIS

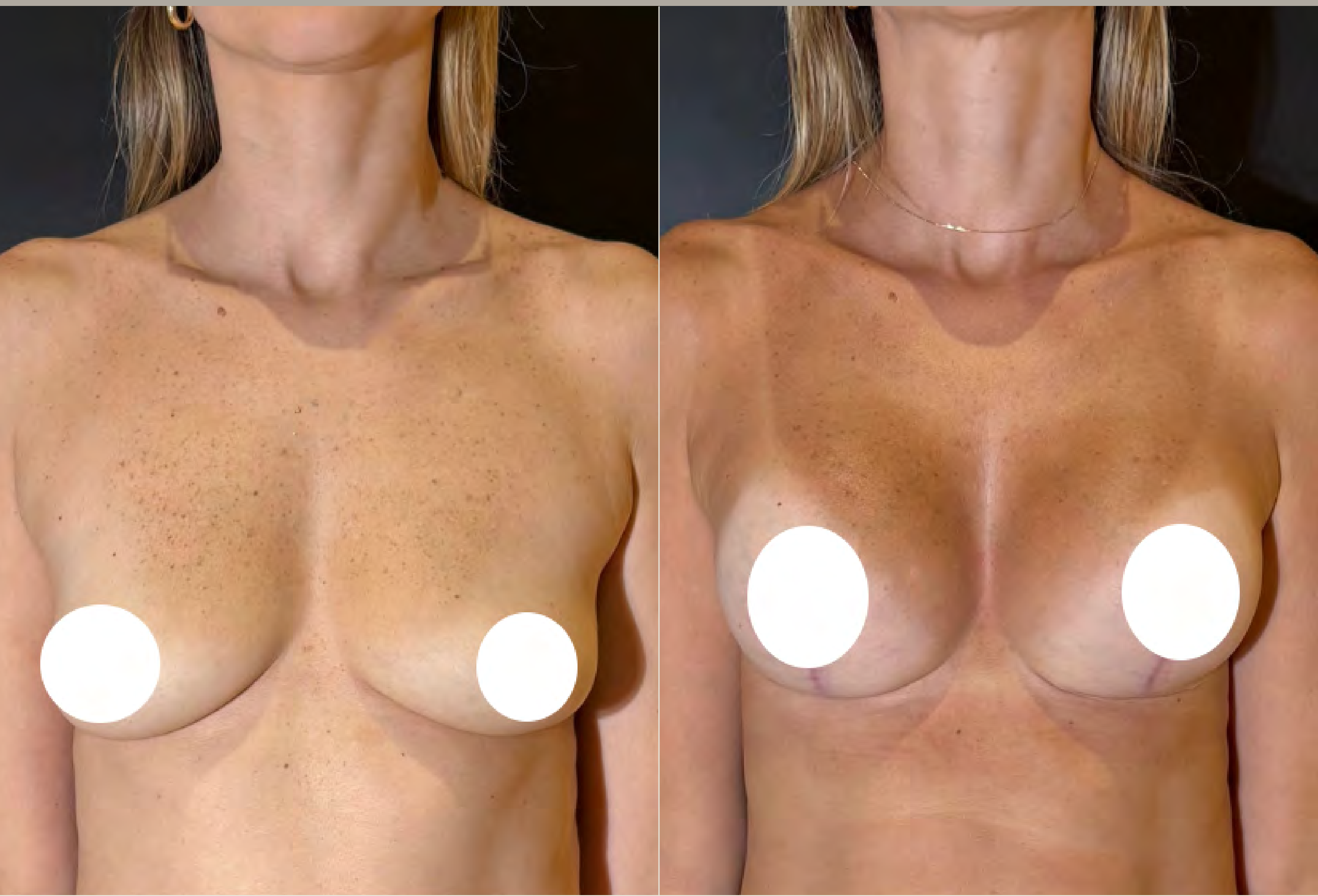

37 ANOS
2 GESTAÇÕES
3 MESES P.O.

01

MASTOPEXIA C/ ALÇA DE SUSTENTAÇÃO MUSCULAR.

Prótese Eurosilicone 265cc redonda alta.
Retirada de tecido mamário D 48g, E 63g.

CG

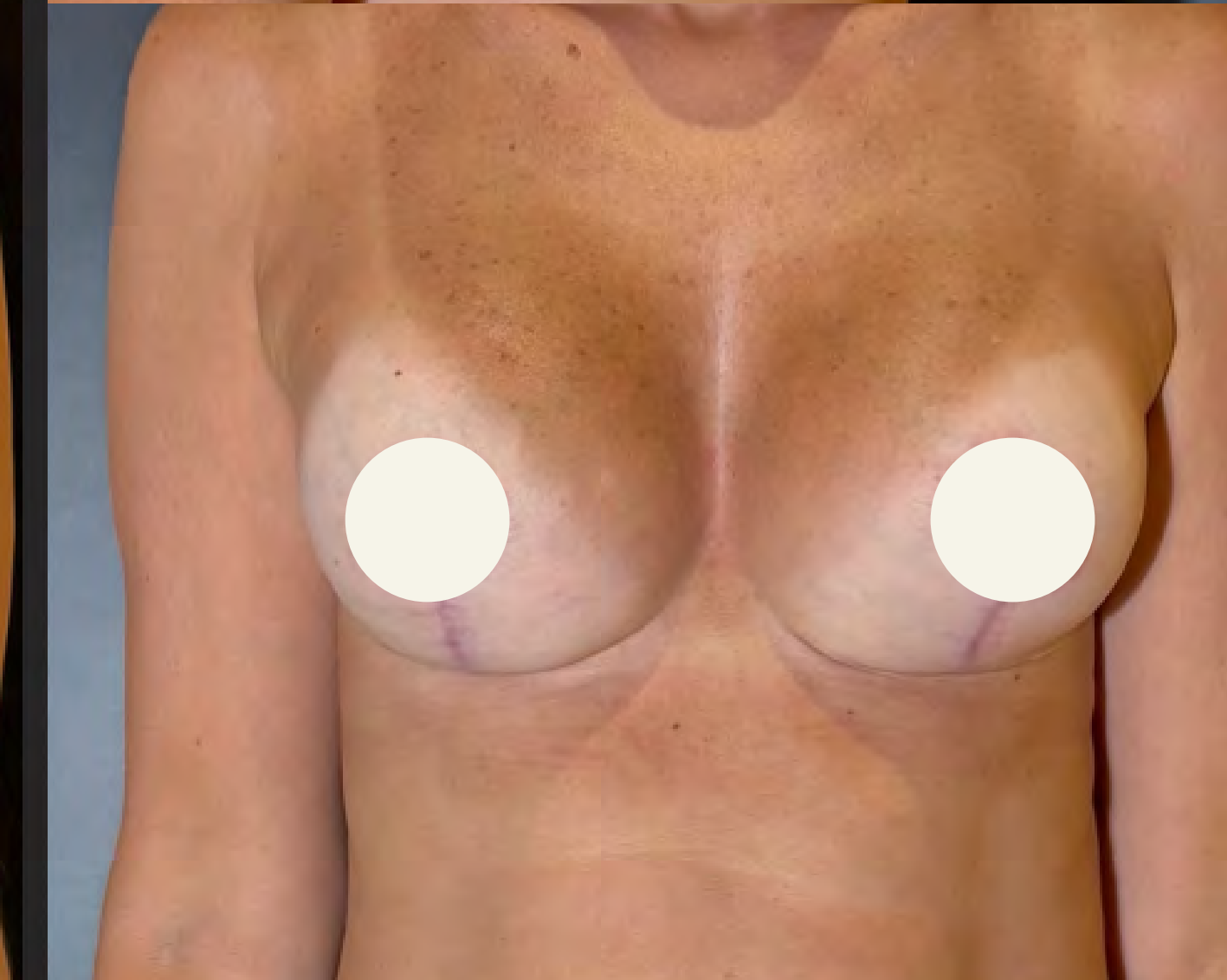
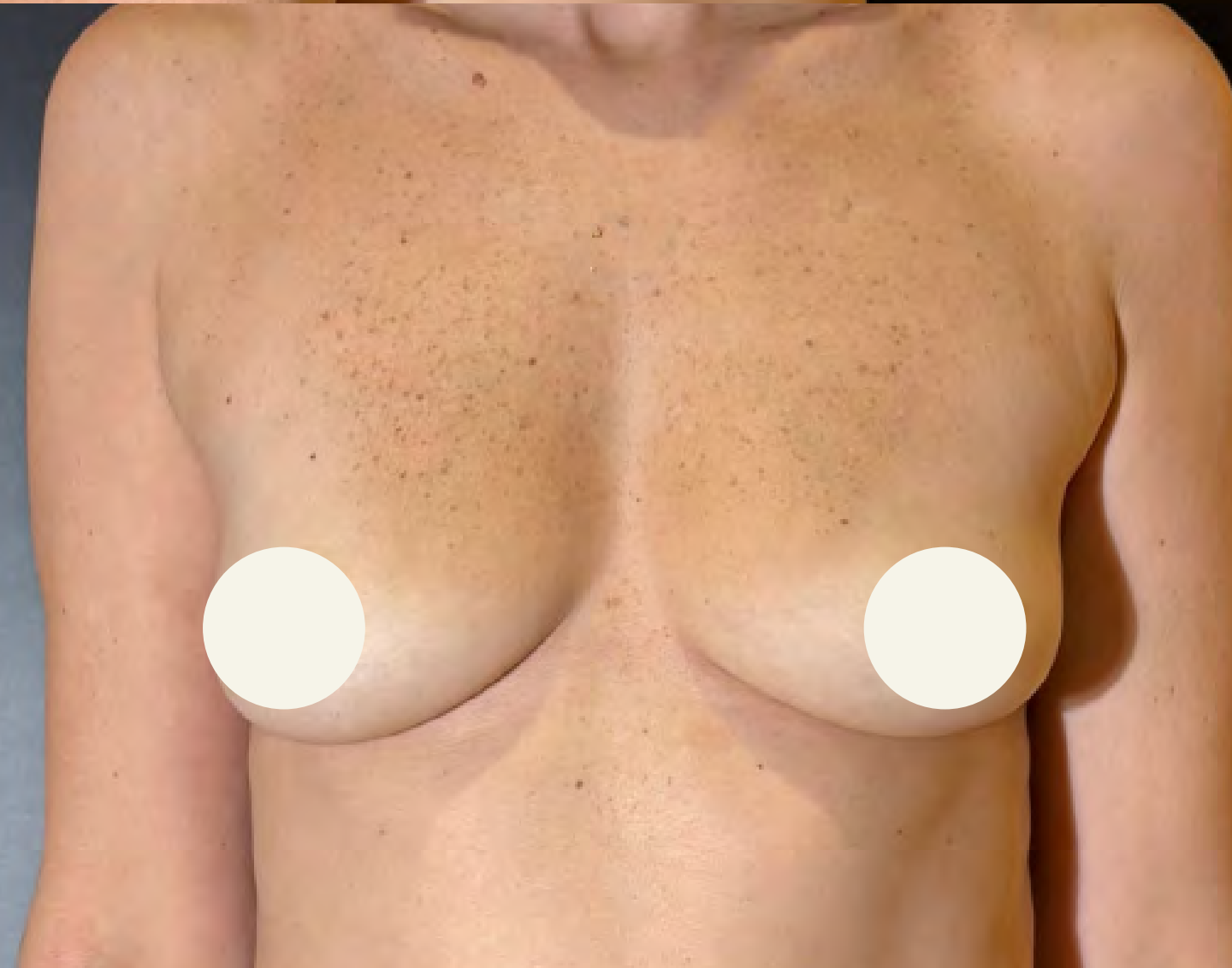
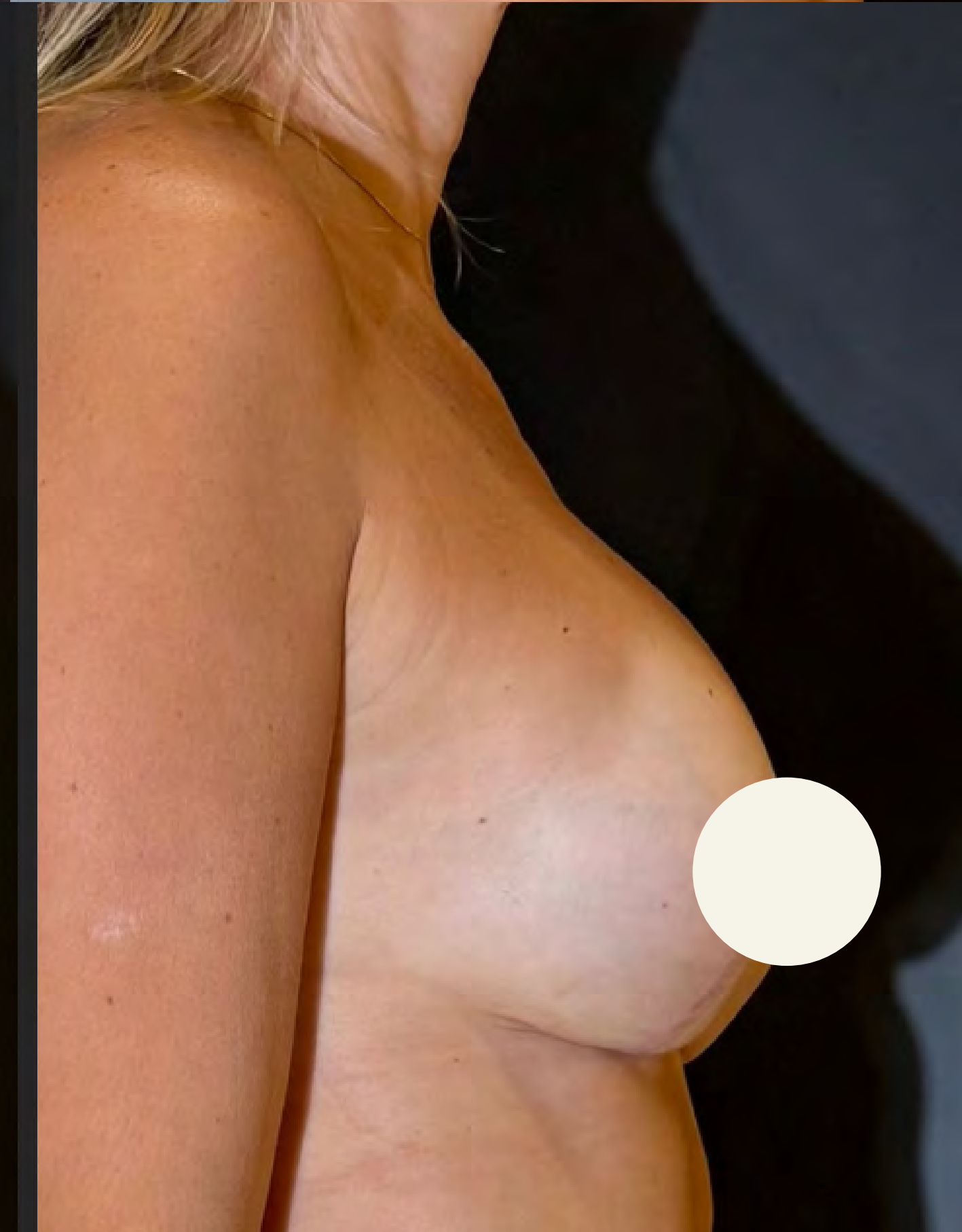
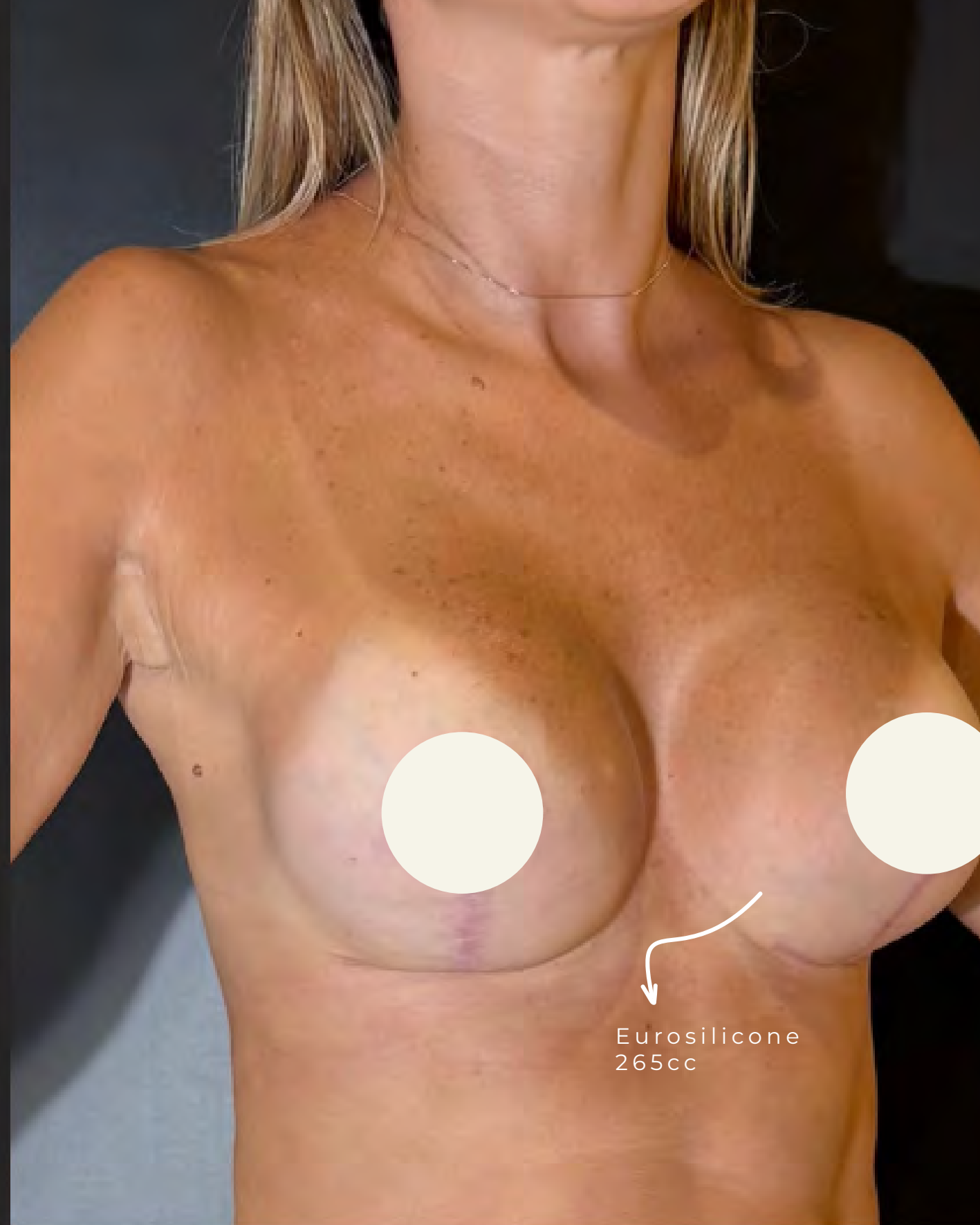
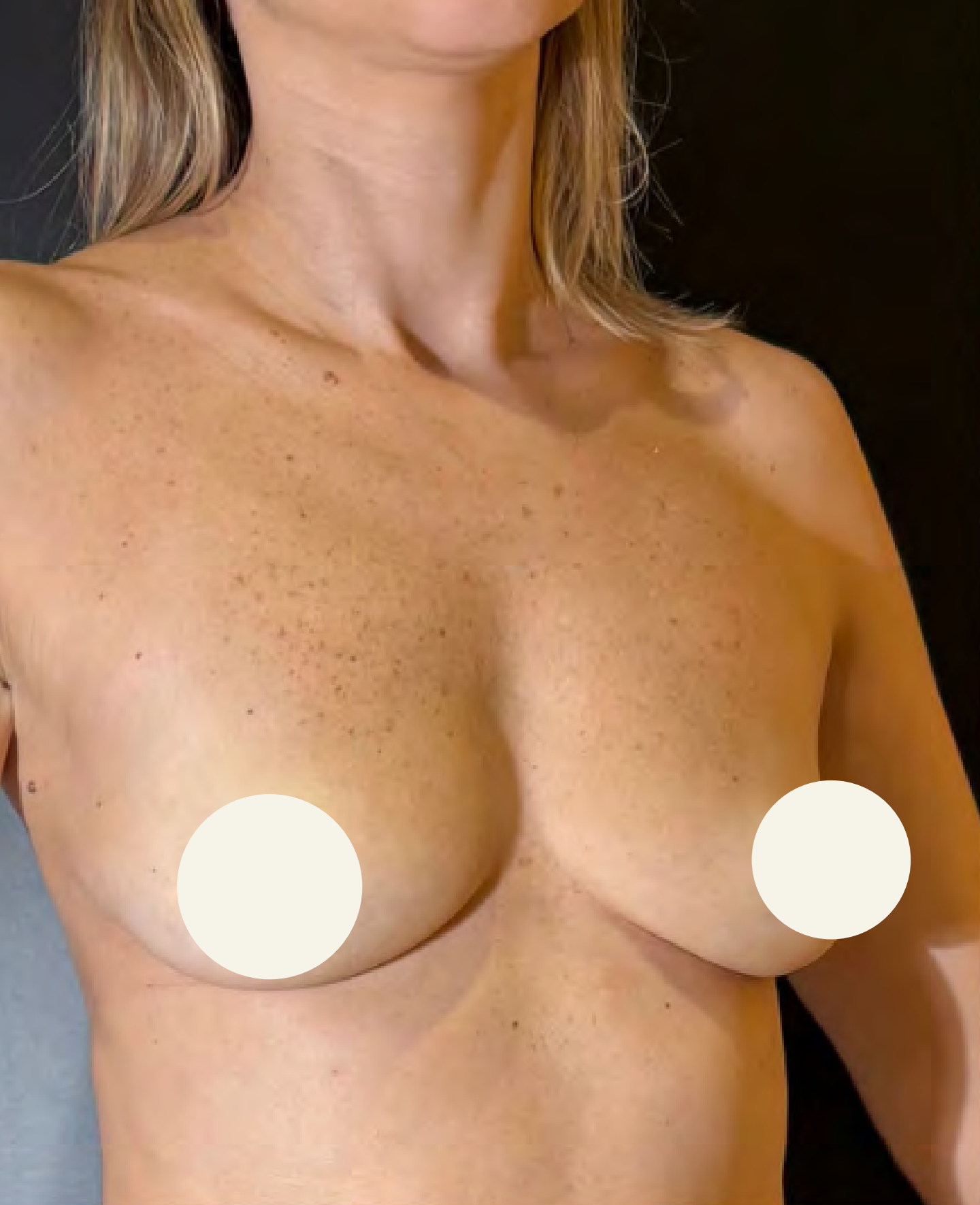

ANTES | DEPOIS

ANTES | DEPOIS

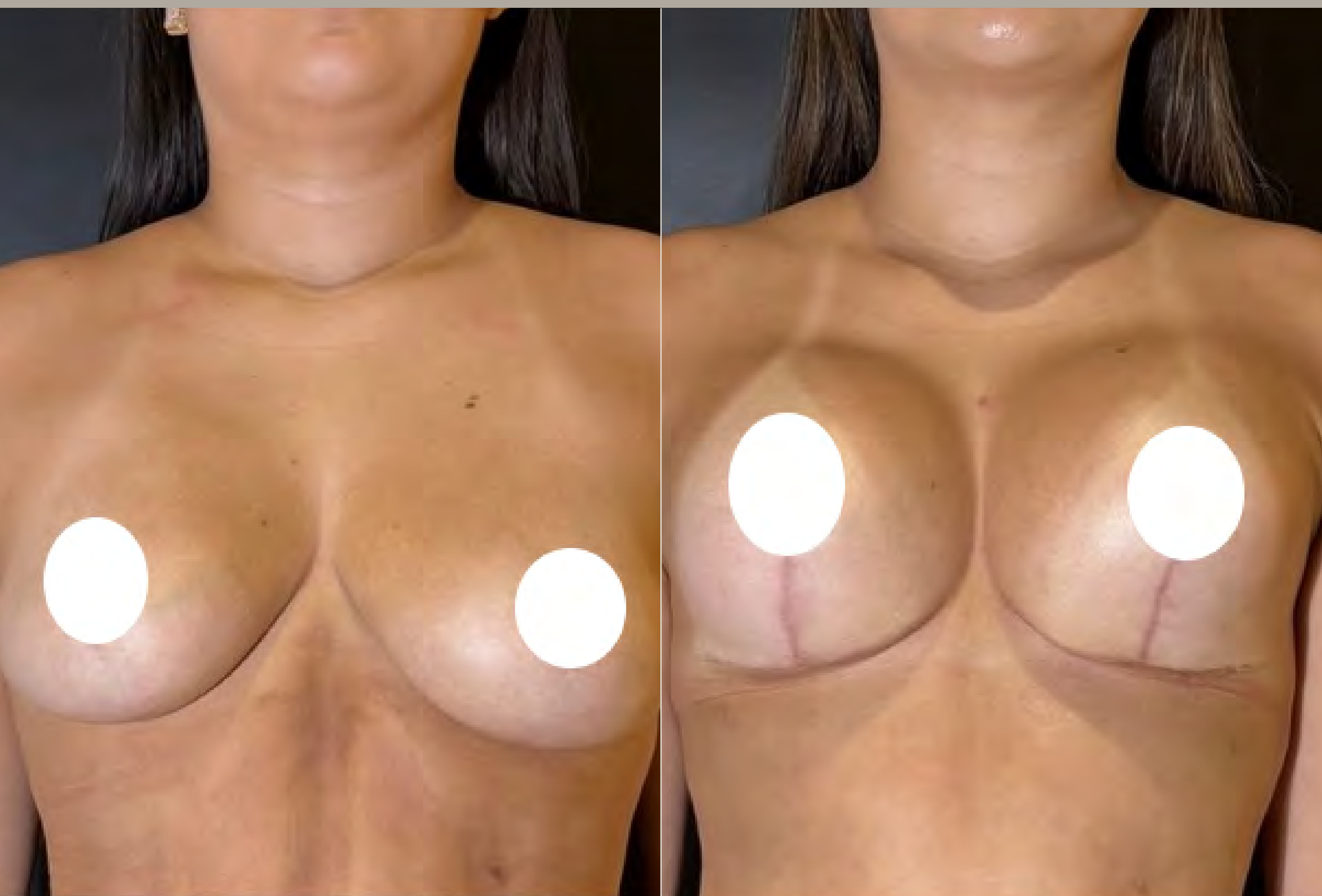

26 ANOS
1 GESTAÇÃO
3 MESES P.O.

02

MASTOPEXIA C/ ALÇA DE SUSTENTAÇÃO MUSCULAR.

Prótese Eurosilicone 320cc redonda alta.
Retirada de tecido mamário D 112g E 199g.

CG

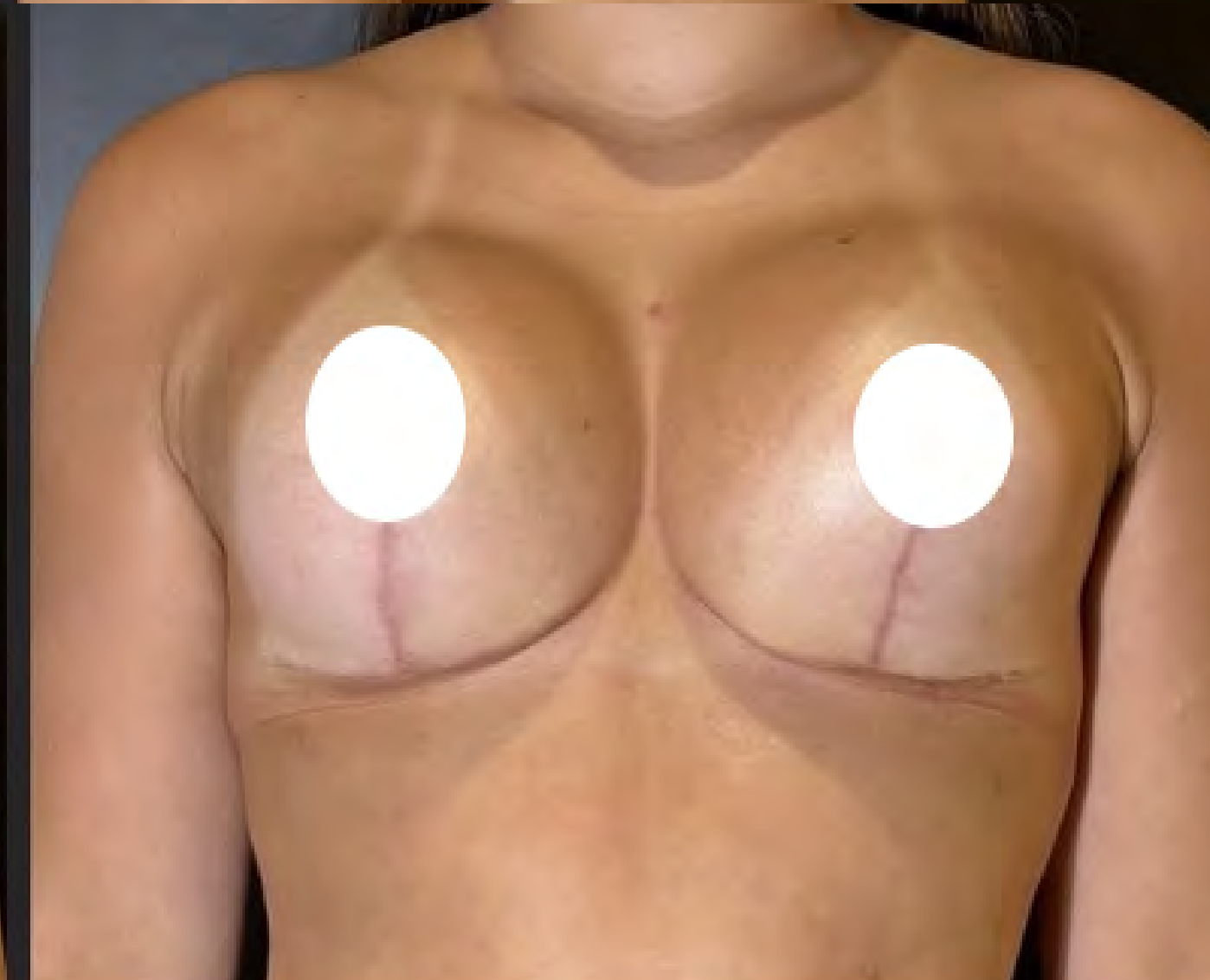
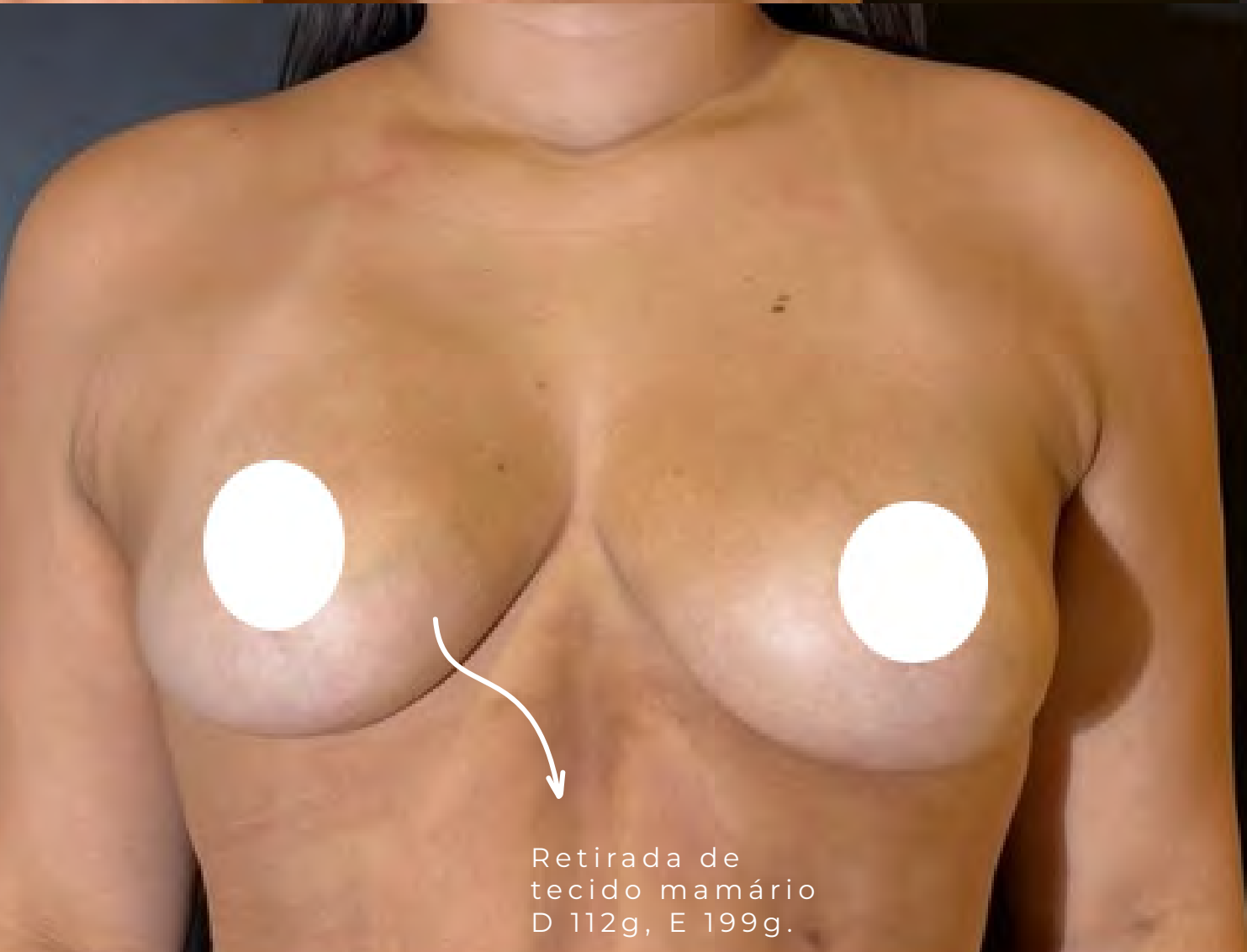
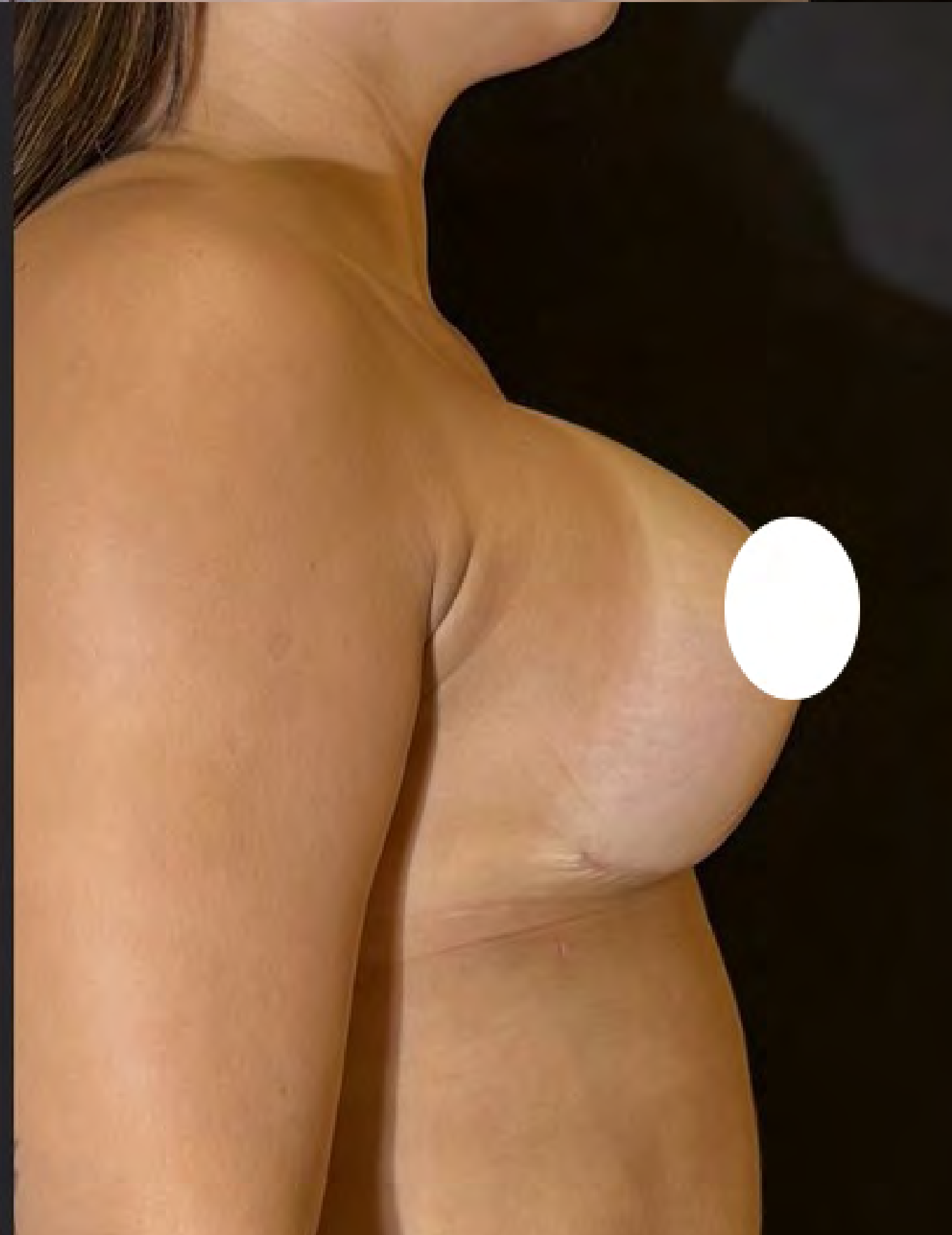
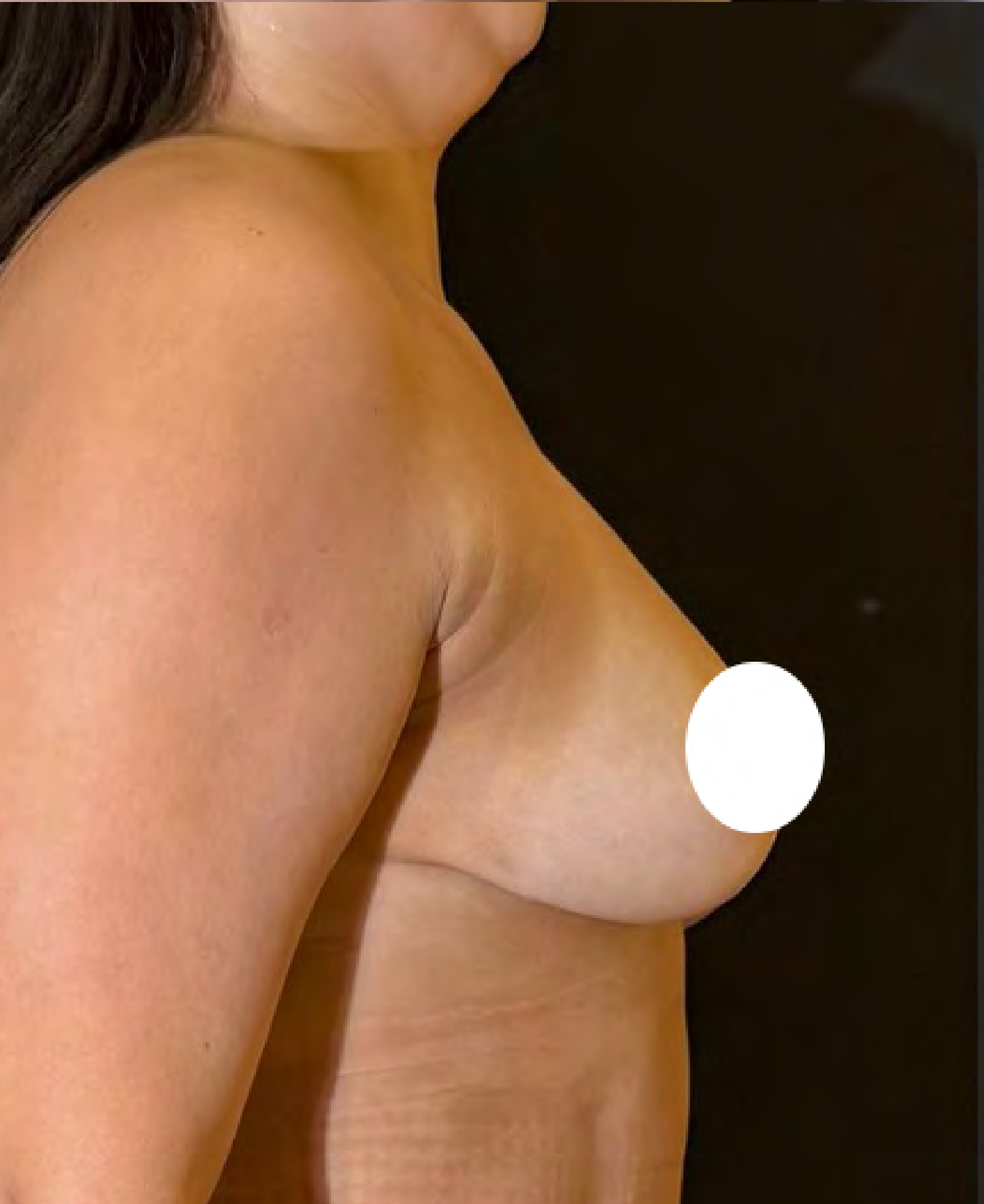
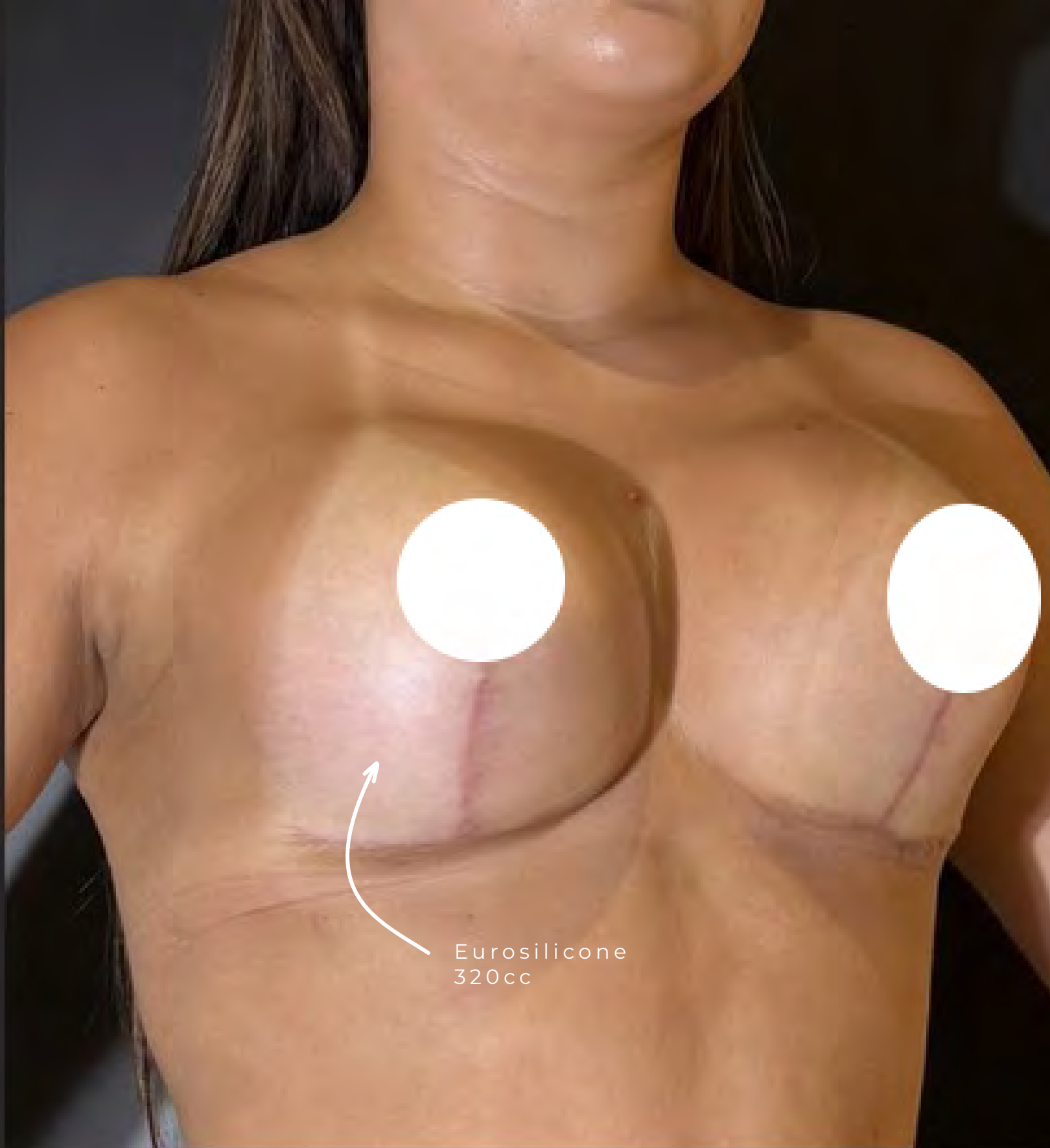
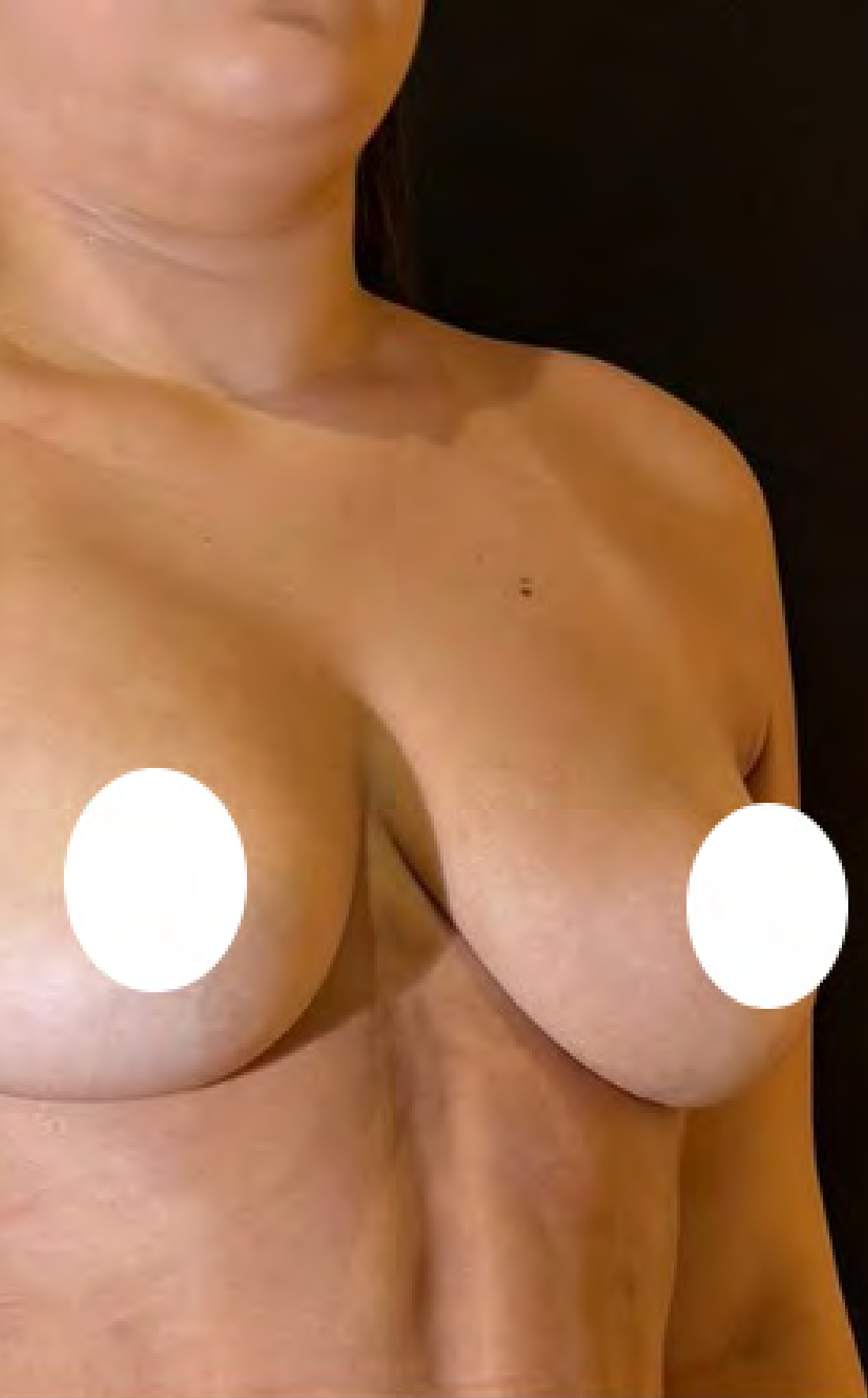

ANTES | DEPOIS

ANTES | DEPOIS

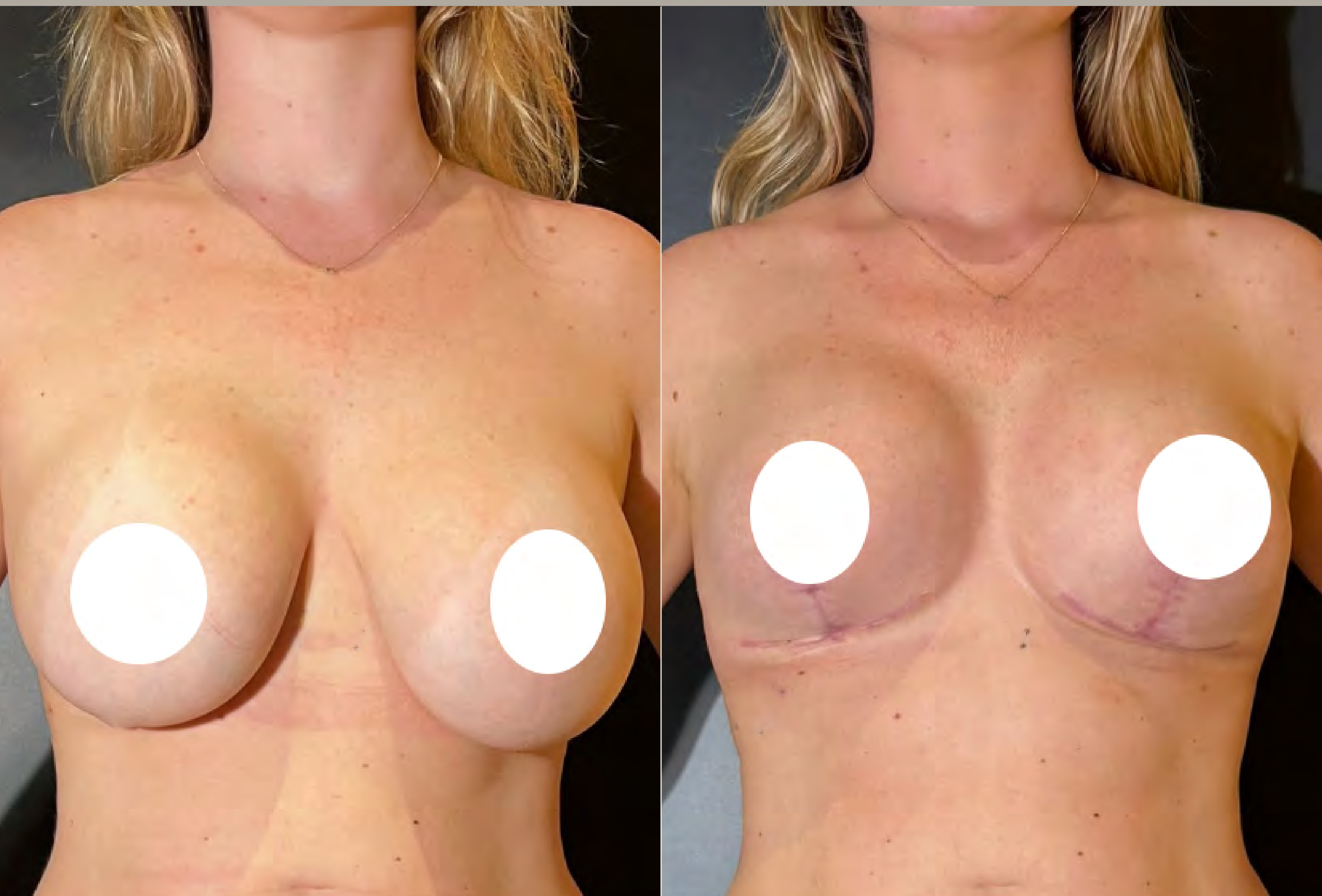

27 ANOS
1 GESTAÇÃO
3 MESES P.O.

03

MASTOPEXIA C/ ALÇA DE SUSTENTAÇÃO MUSCULAR.

Prótese Eurosilicone 265cc redonda alta.
Retirada de tecido mamário D 200g E 256g.
Lipoaspiração de flanco lateral mama.

CG

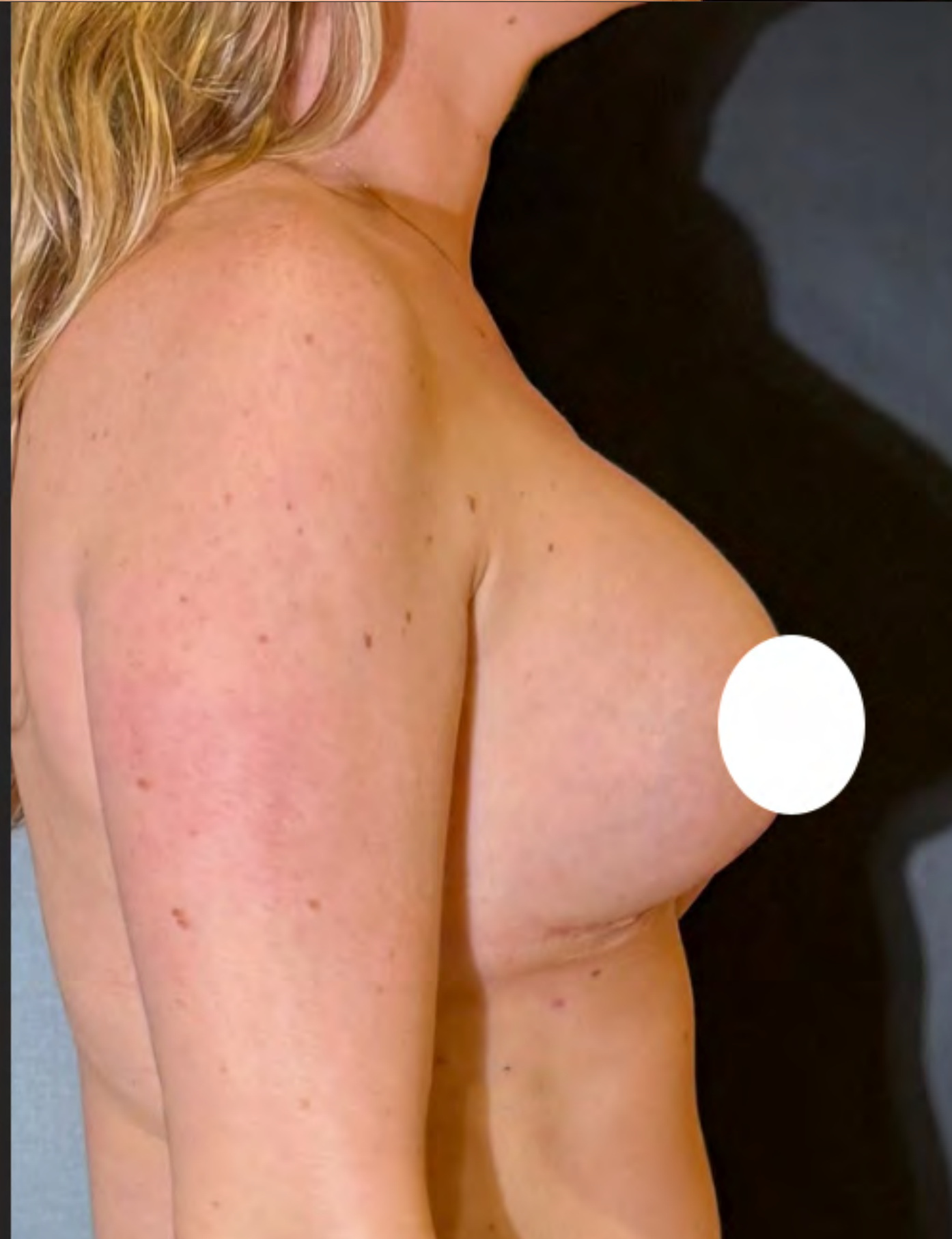
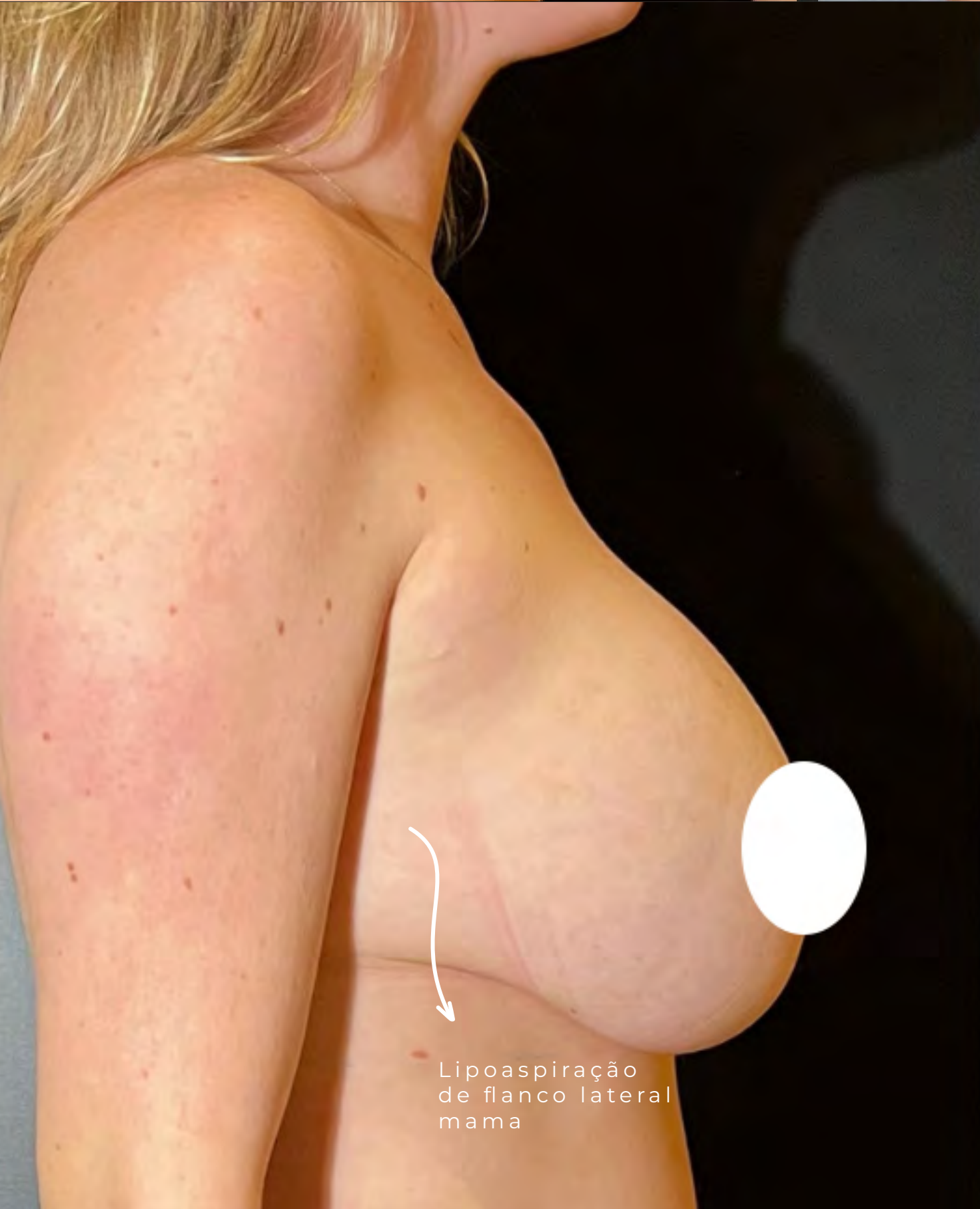
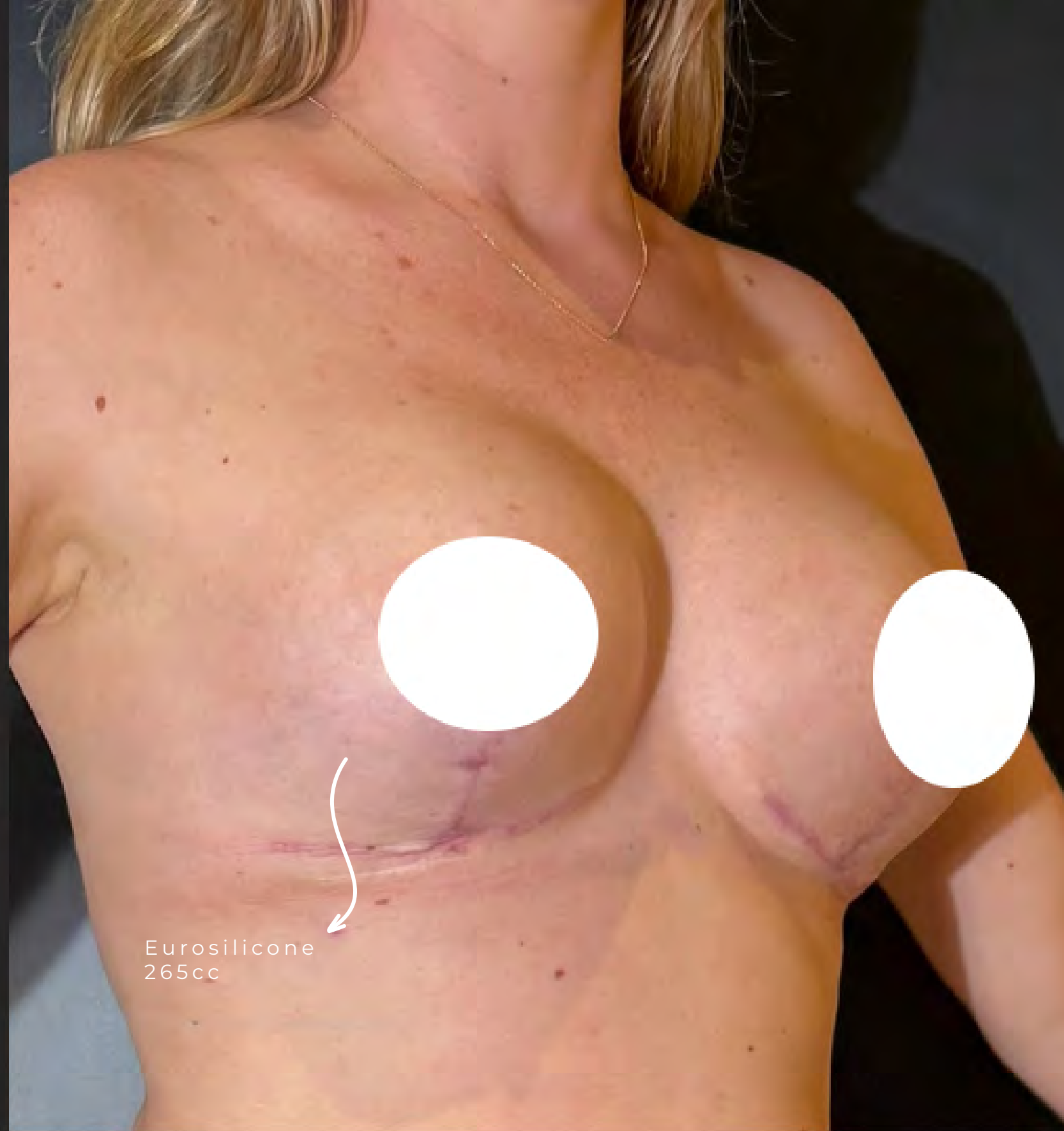
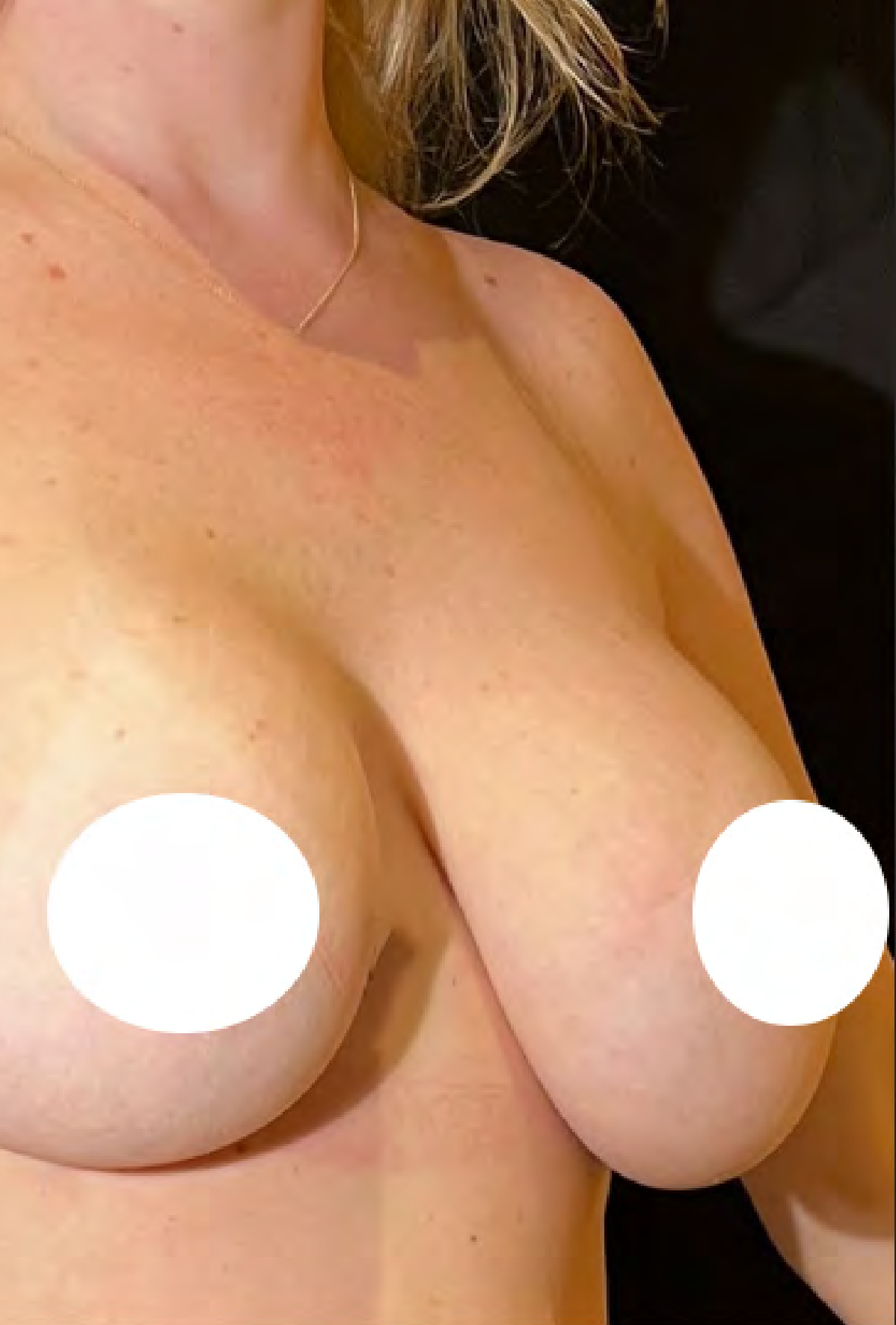

Lipoaspiração
de flanco lateral
mama

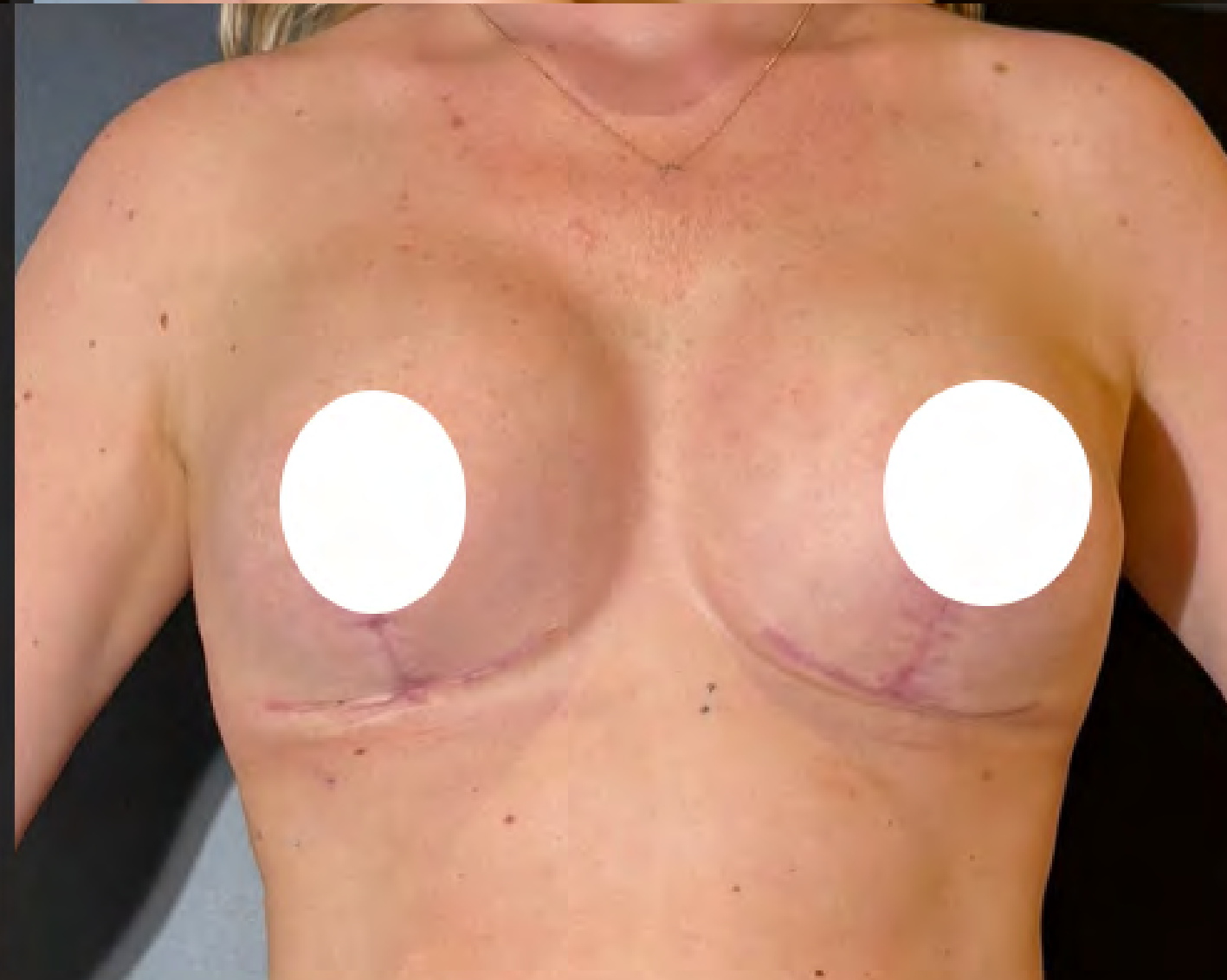
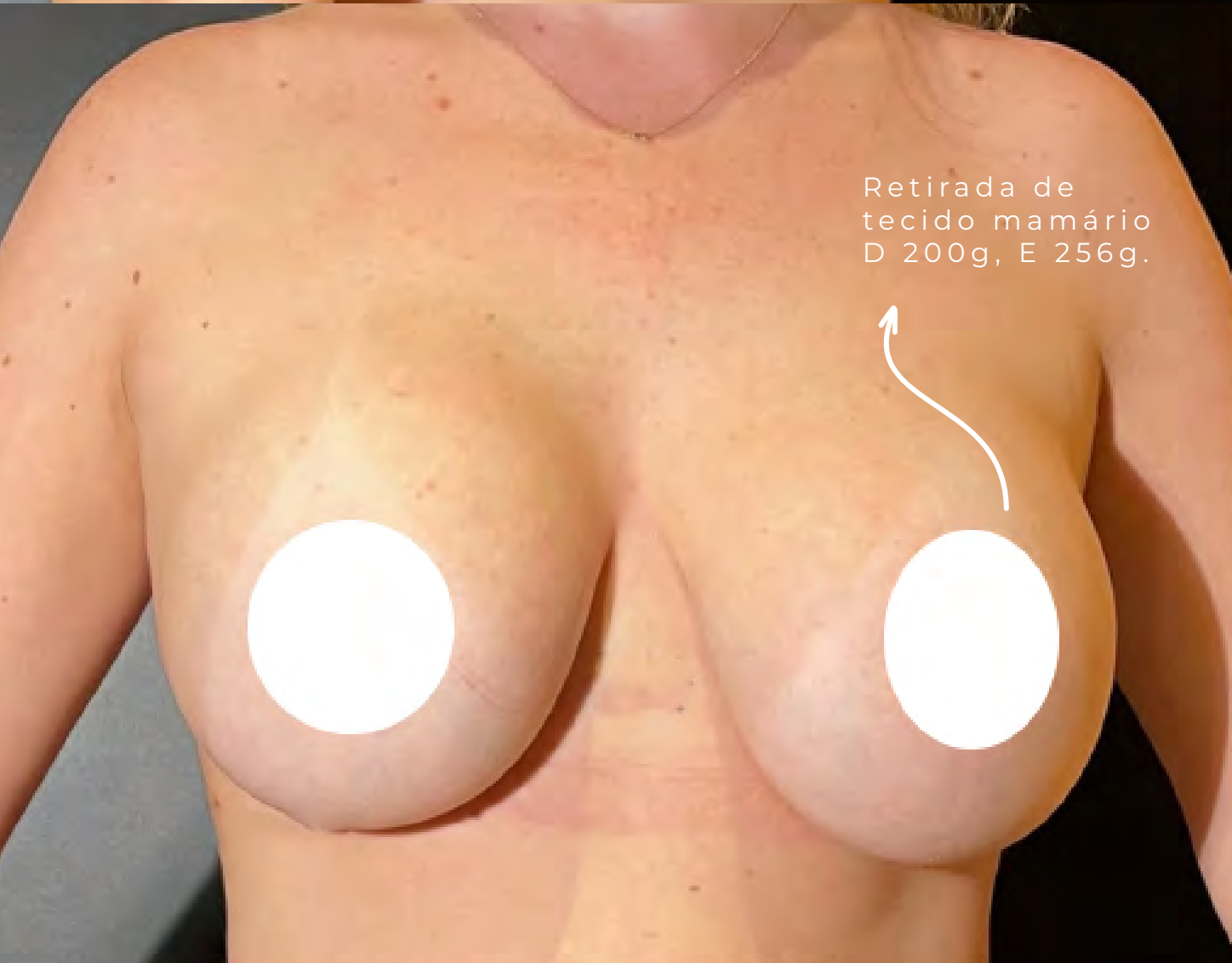

Retirada de
tecido mamário
D 200g, E 256g.

ANTES | DEPOIS

ANTES | DEPOIS

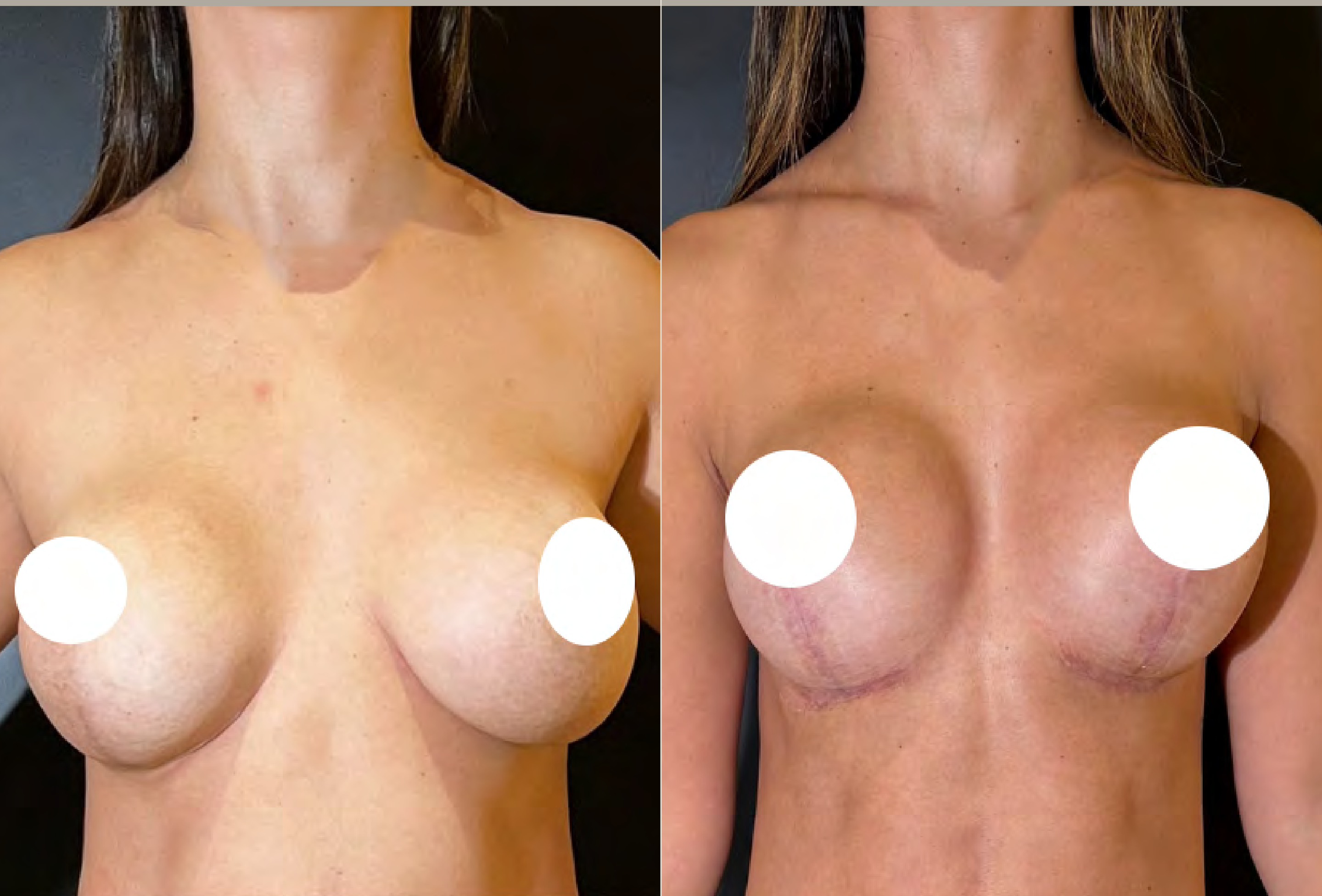

33 ANOS
2 GESTAÇÕES
3 MESES P.O.

04

MASTOPEXIA C/ ALÇA DE SUSTENTAÇÃO MUSCULAR.

Prótese Eurosilicone 350cc redonda alta.
Retirada de tecido mamário D 58g E 68g.

CG

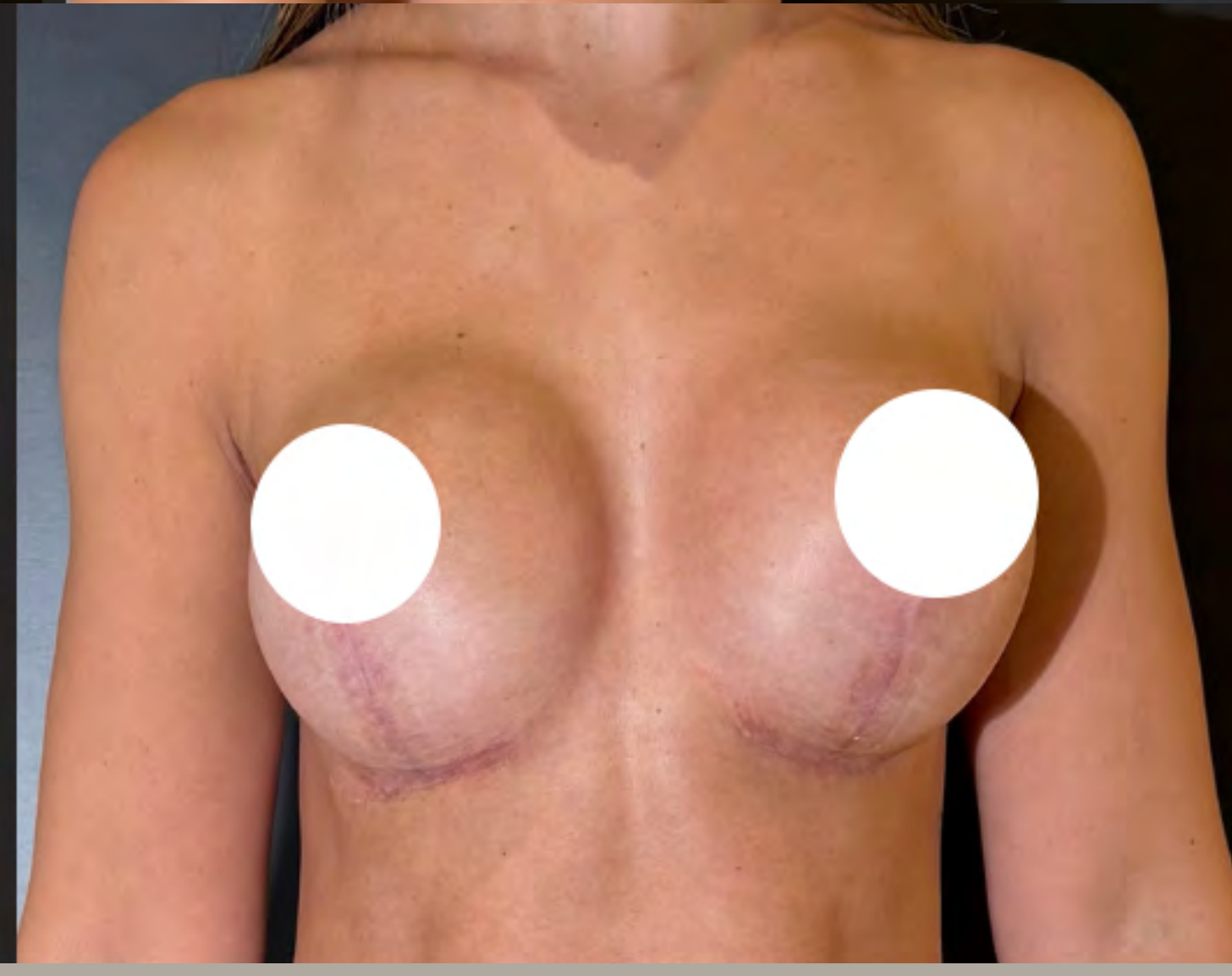
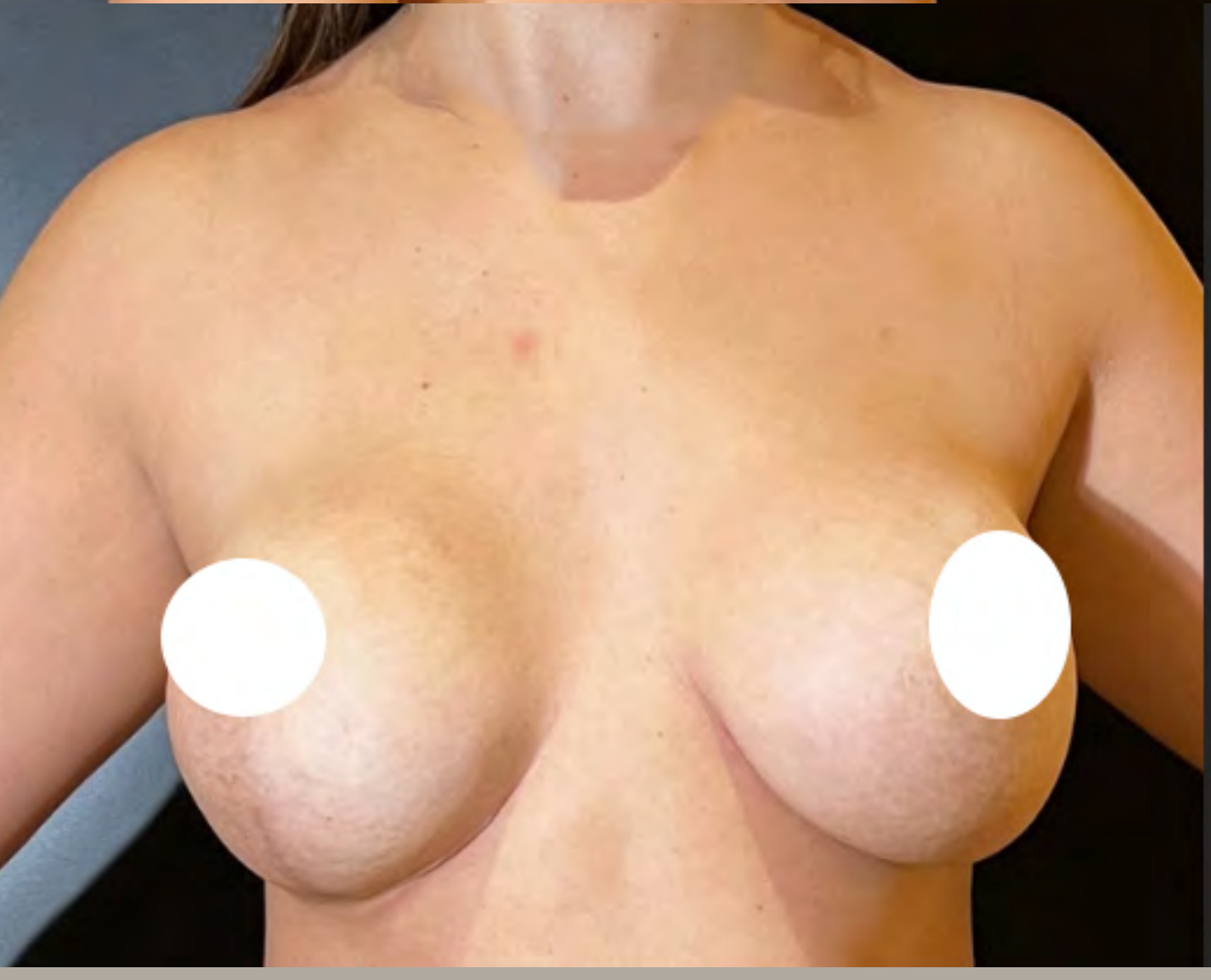
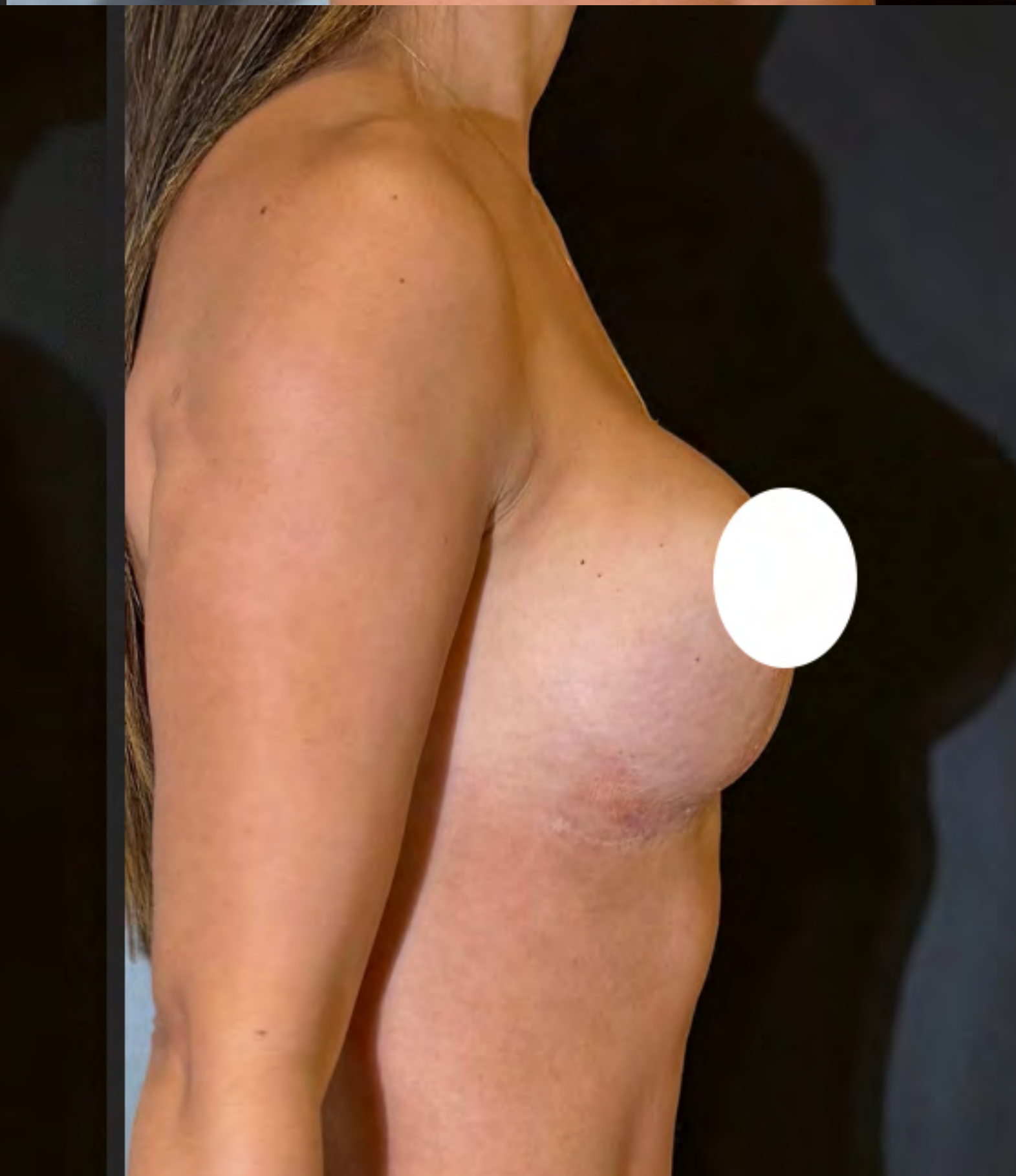
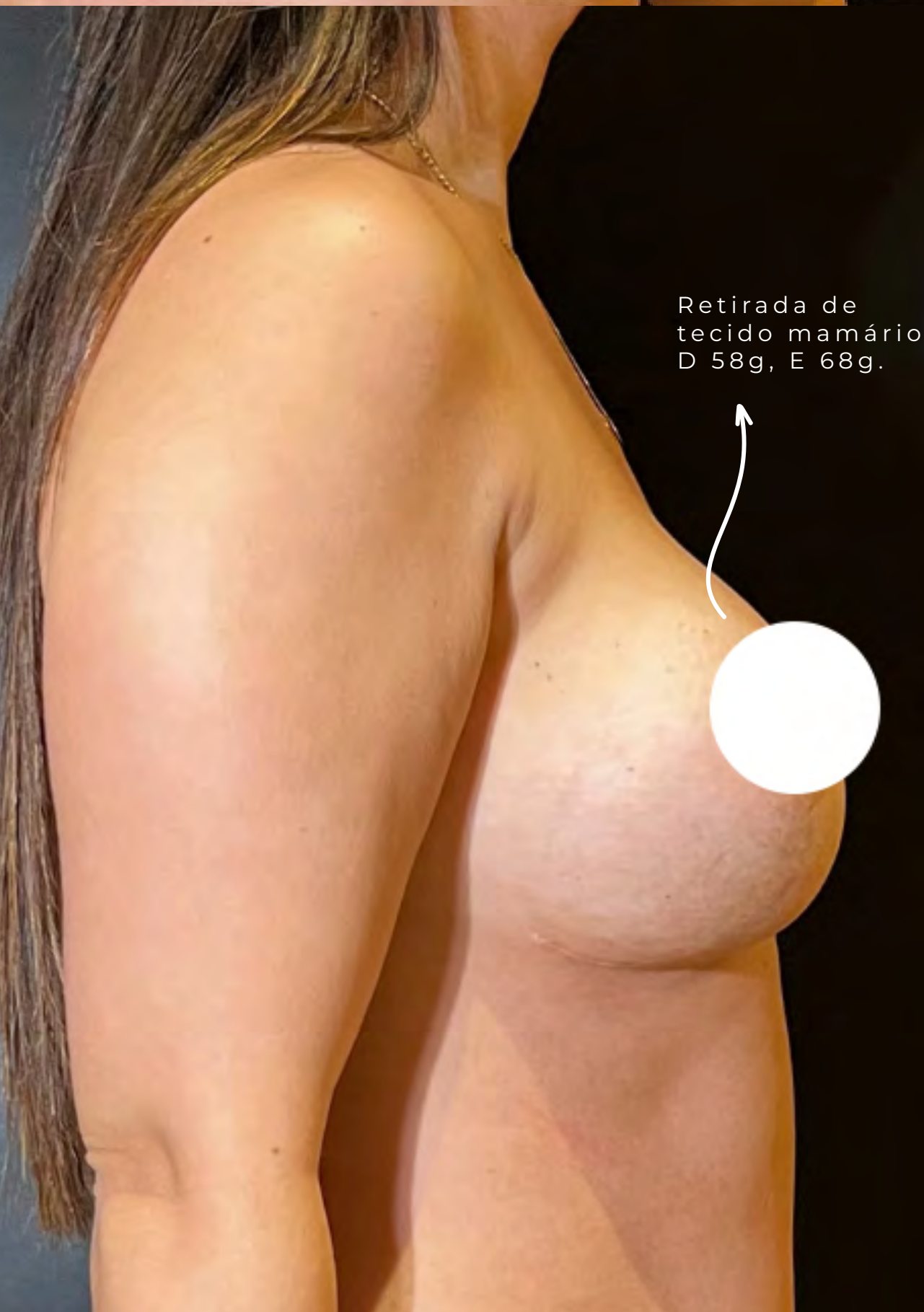
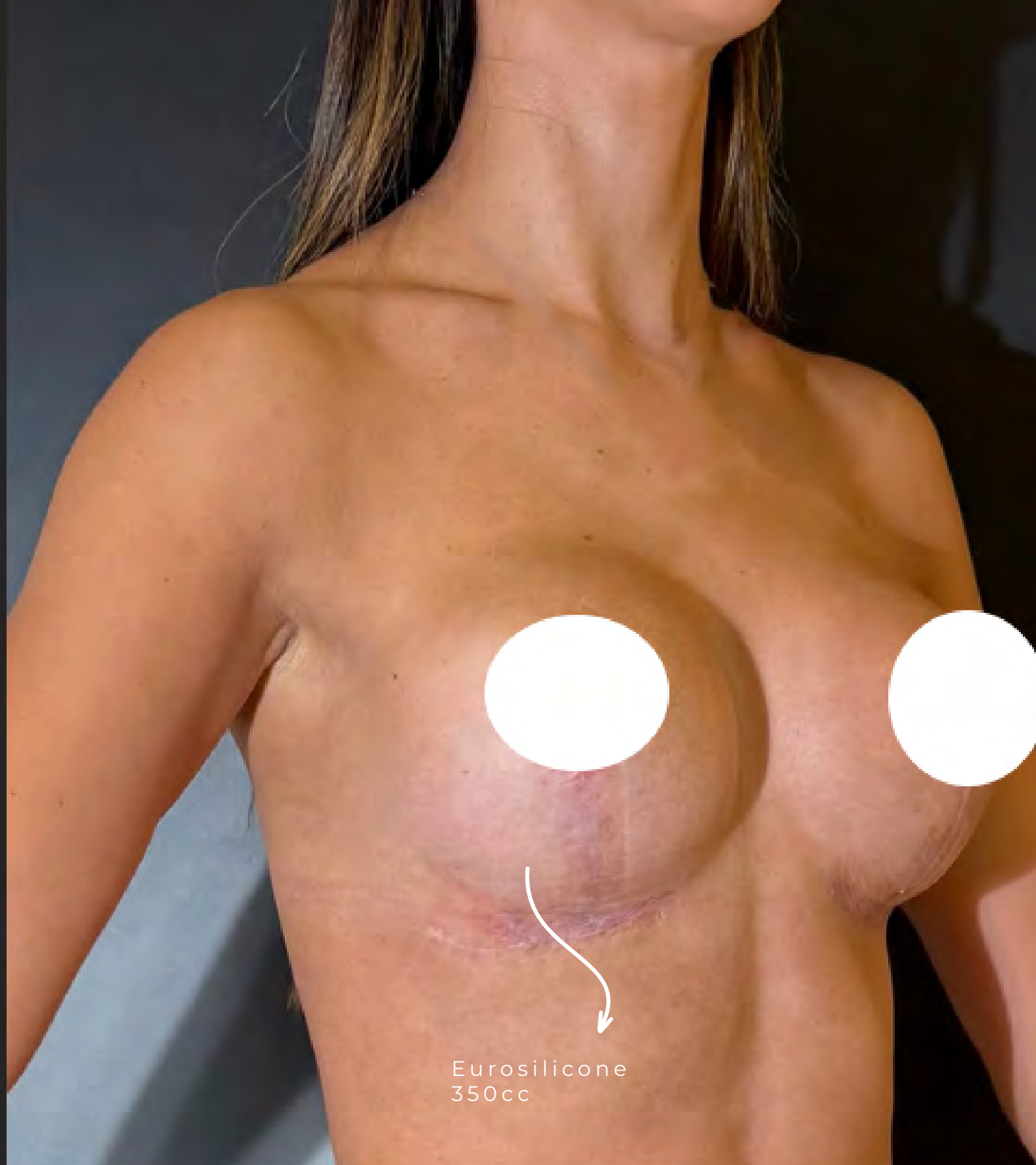
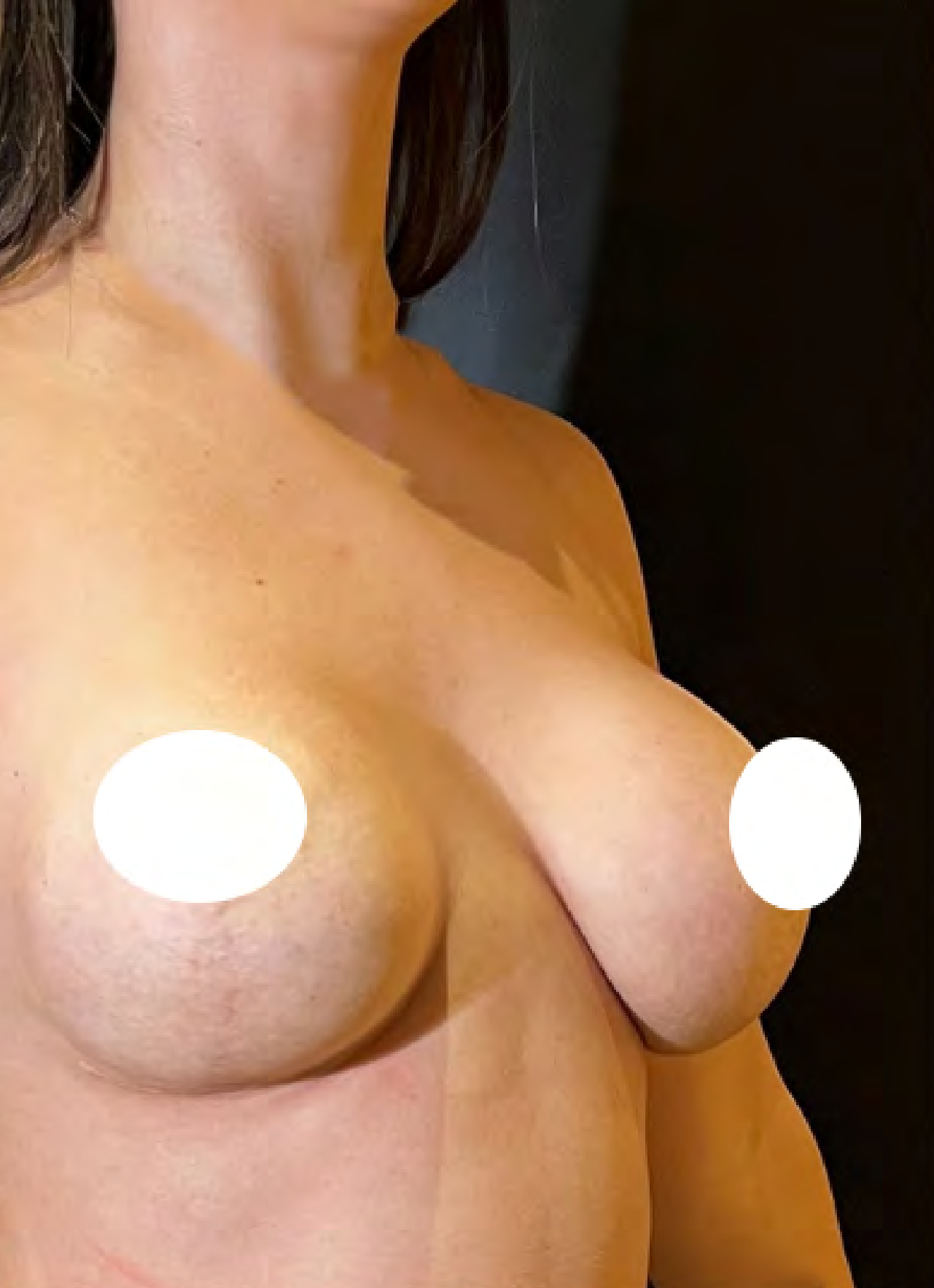

ANTES | DEPOIS

ANTES | DEPOIS

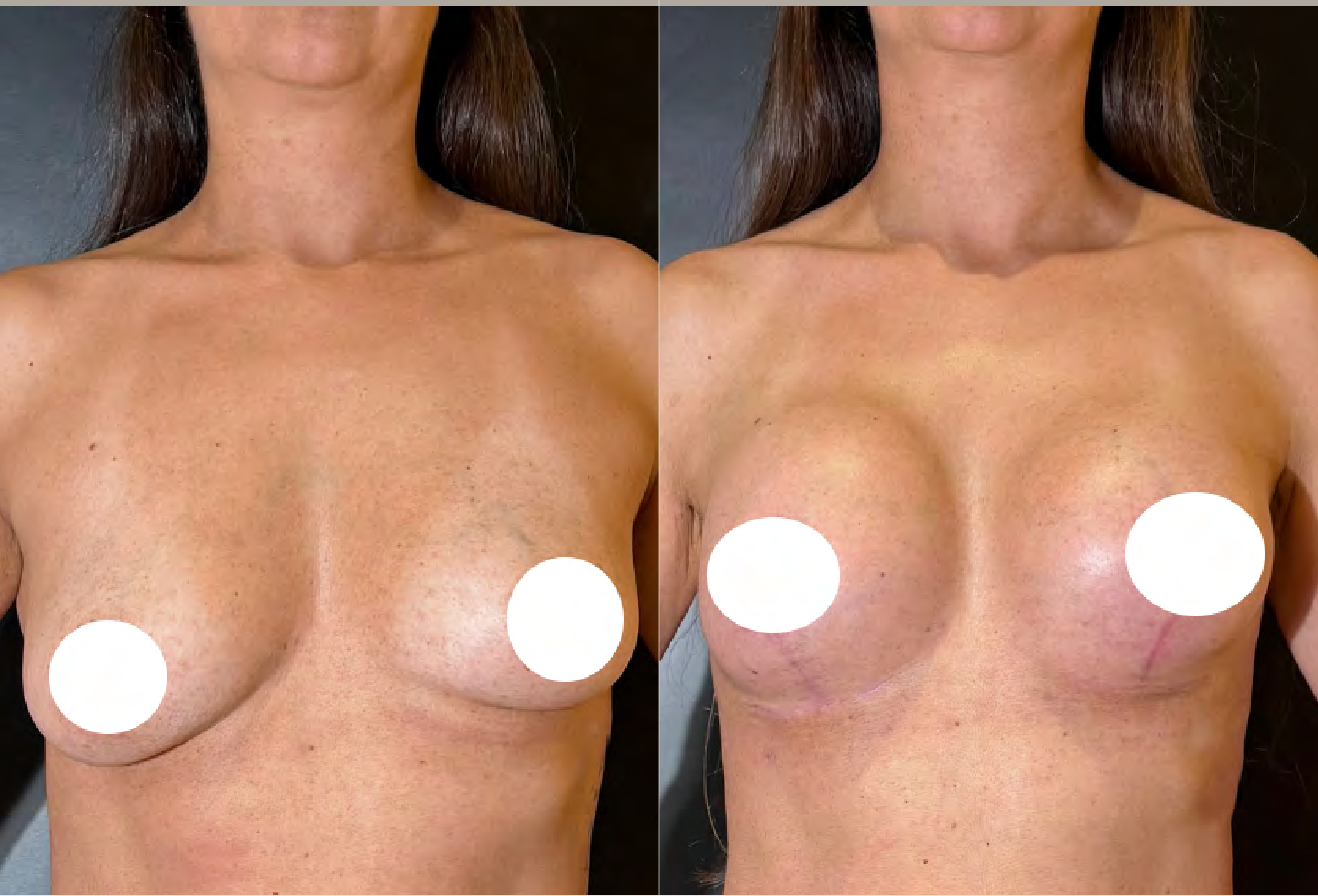

35 ANOS
1 GESTAÇÃO
3 MESES P.O.

05

MASTOPEXIA C/ ALÇA DE SUSTENTAÇÃO MUSCULAR.

Prótese Eurosilicone 240cc redonda alta.
Retirada de tecido mamário D 41g E 60g.
Lipoaspiração de flanco lateral mama.

CG

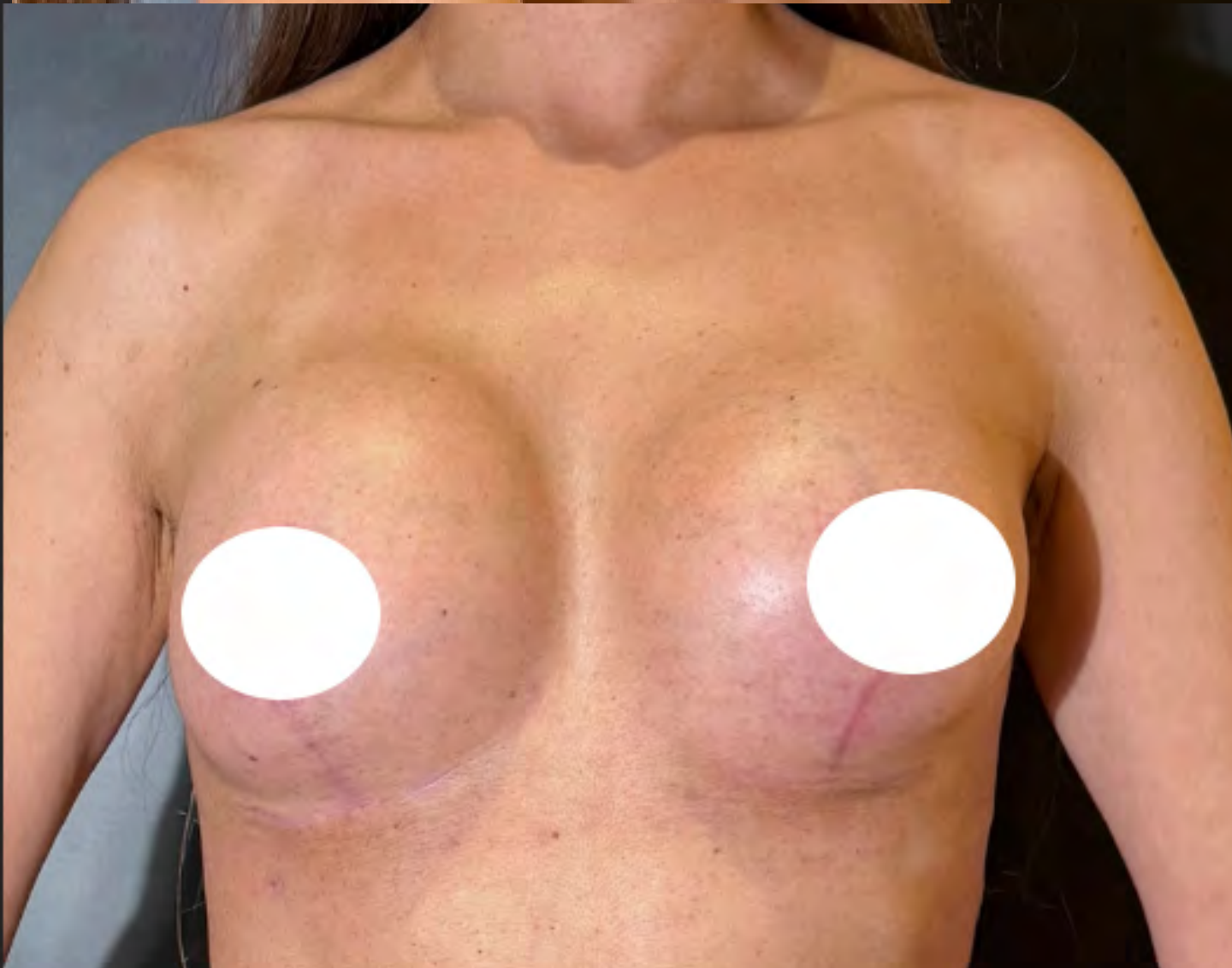
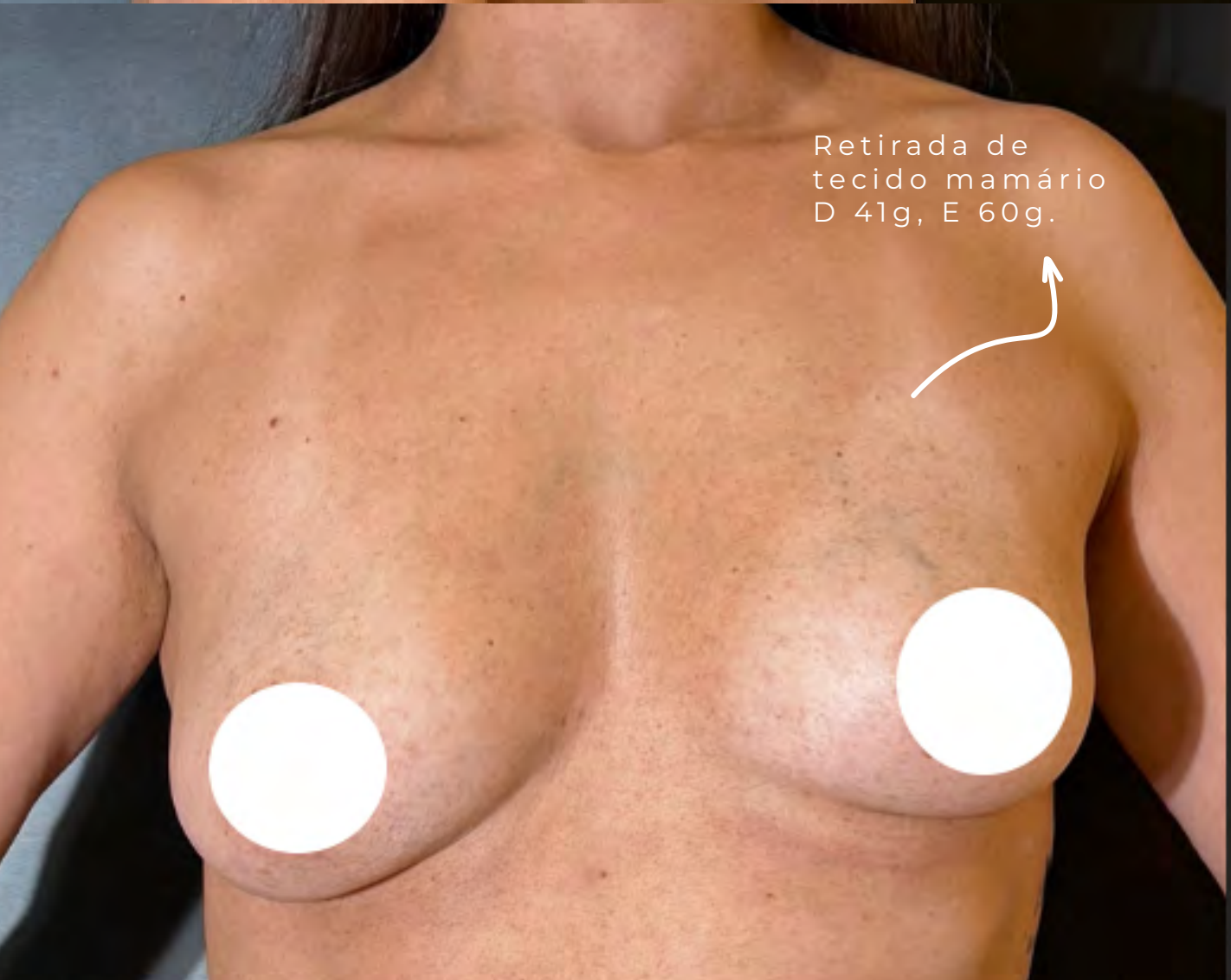
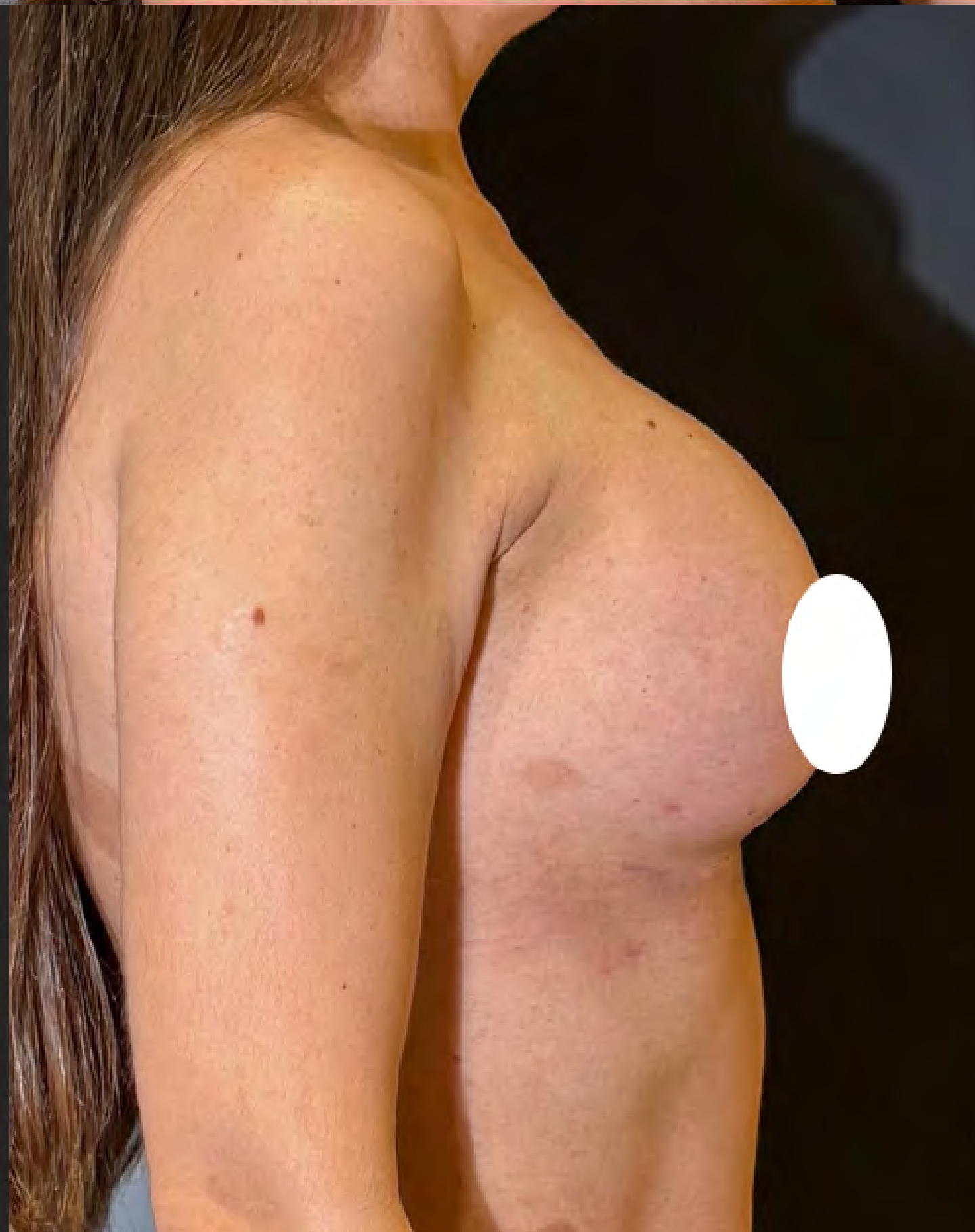
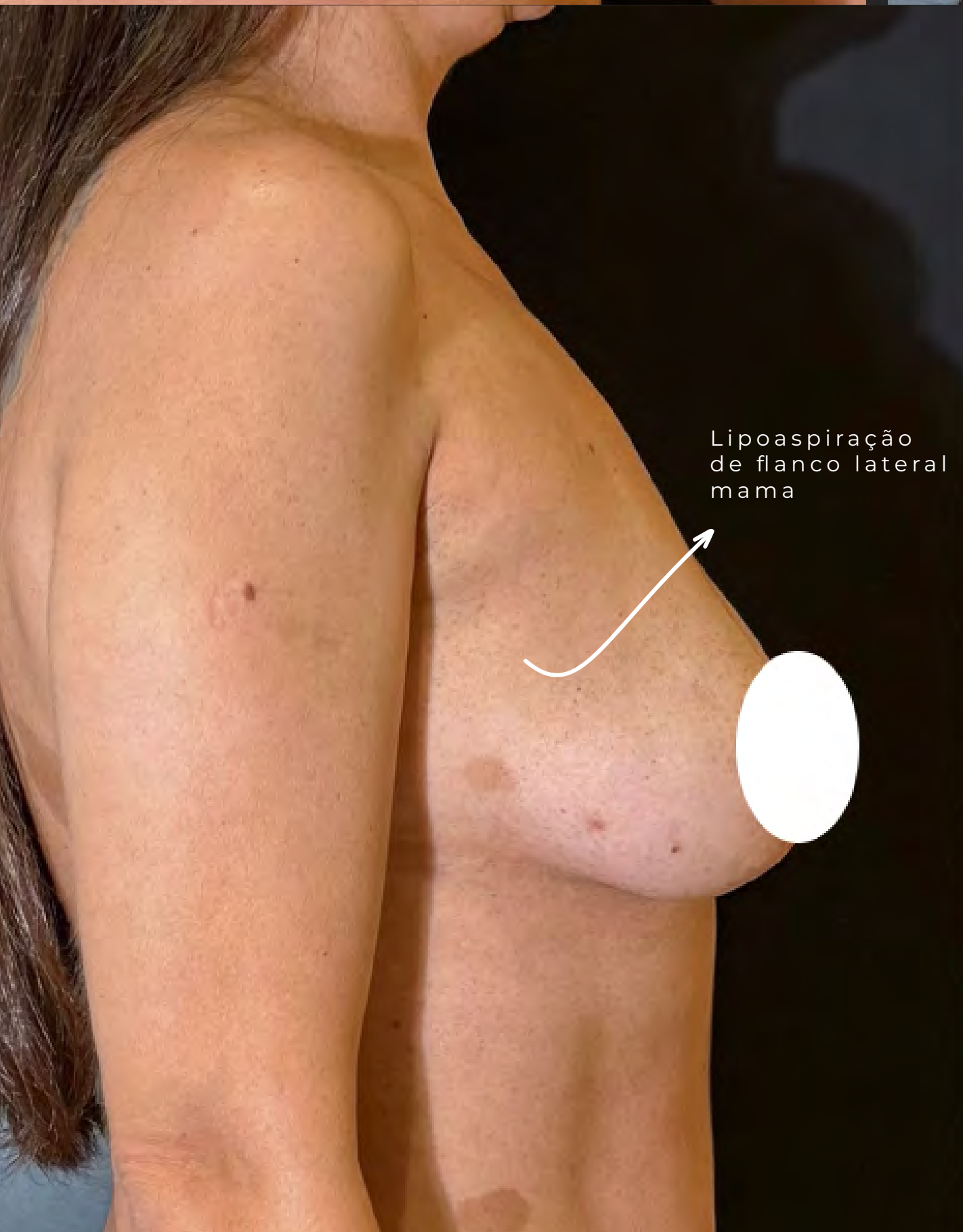
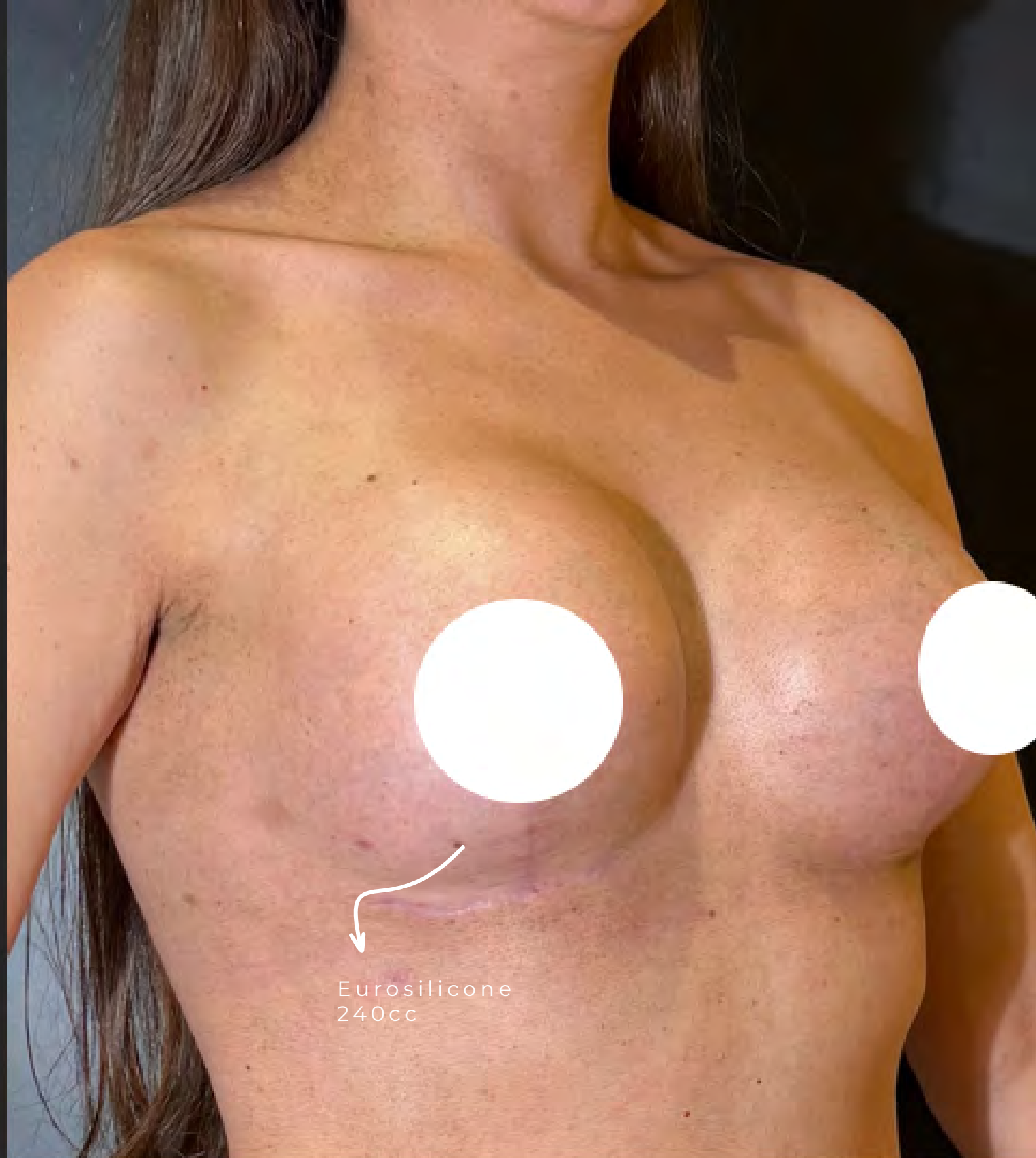
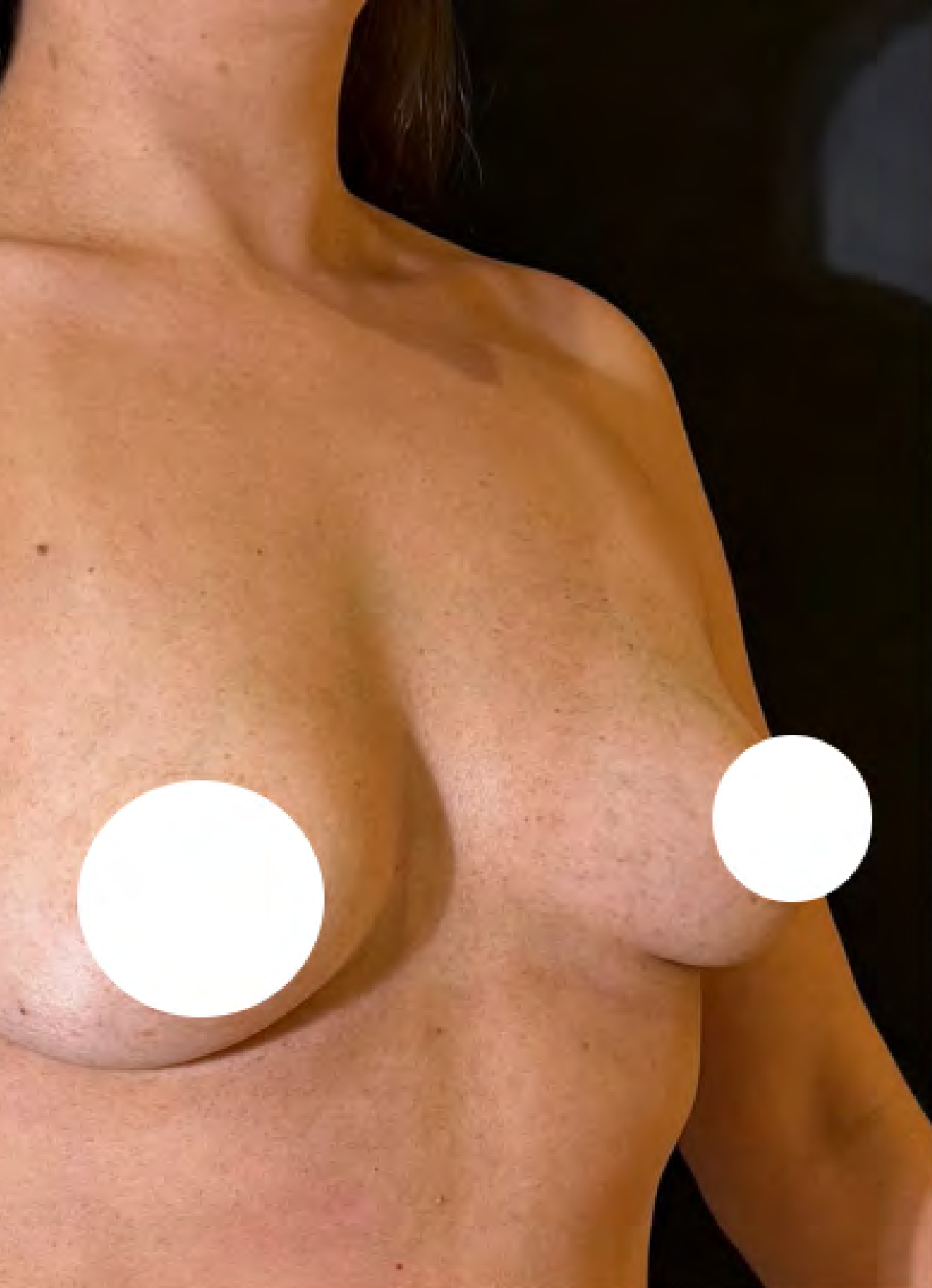

ANTES | DEPOIS

CAIO GARCIA

CIRURGIA PLÁSTICA



AGENDE SUA CONSULTA

Clique aqui

🌐 caiogarcia.com

📞 (47) 98416-4601

📍 [dr.caiogarcia](https://www.instagram.com/dr.caiogarcia)

CG

ANTES | DEPOIS

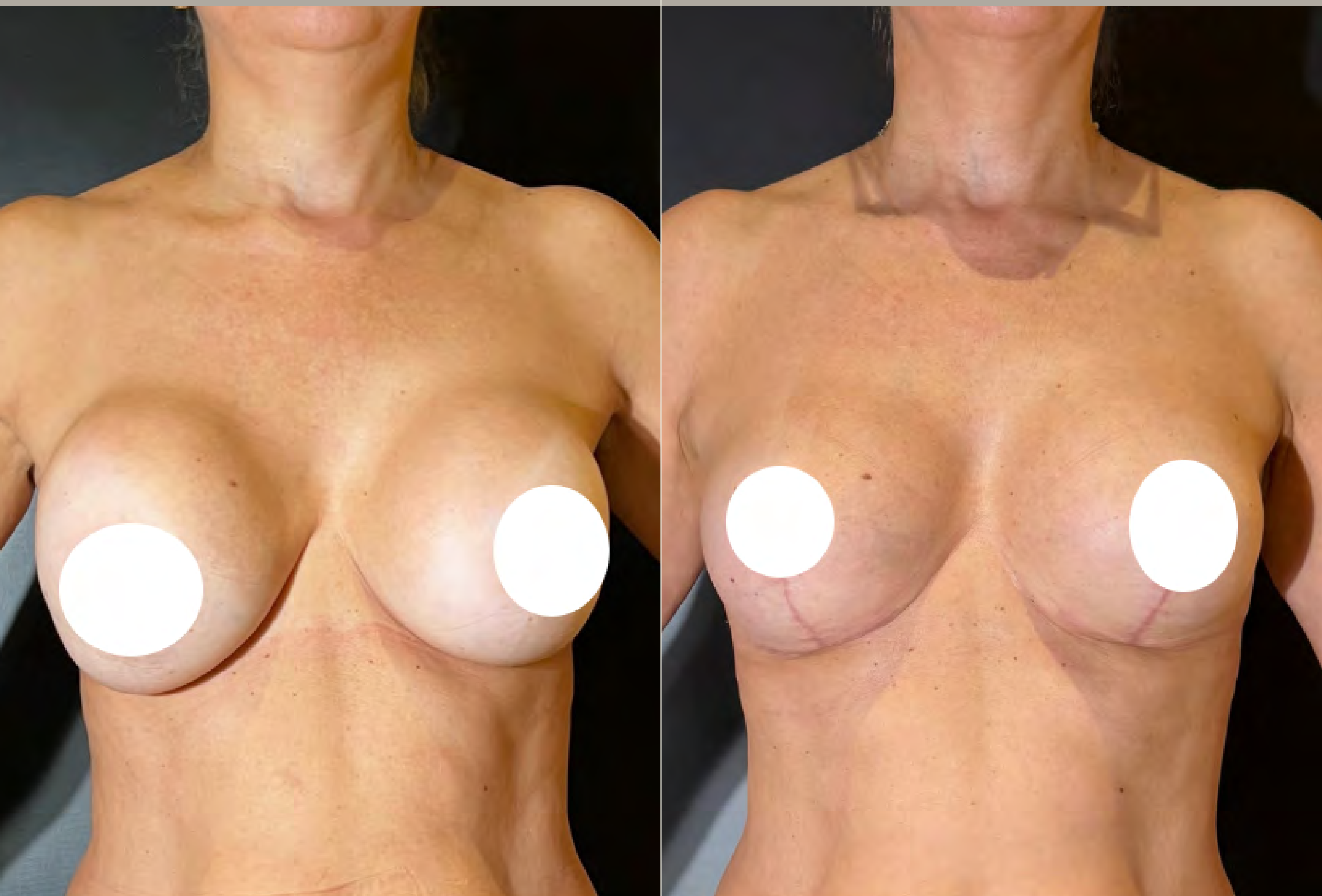

48 ANOS
1 GESTAÇÃO
3 MESES P.O.

06

MASTOPEXIA C/ ALÇA DE SUSTENTAÇÃO MUSCULAR.

Prótese Eurosilicone 240cc redonda alta.
Retirada de tecido mamário D 80g E 58g.

CG

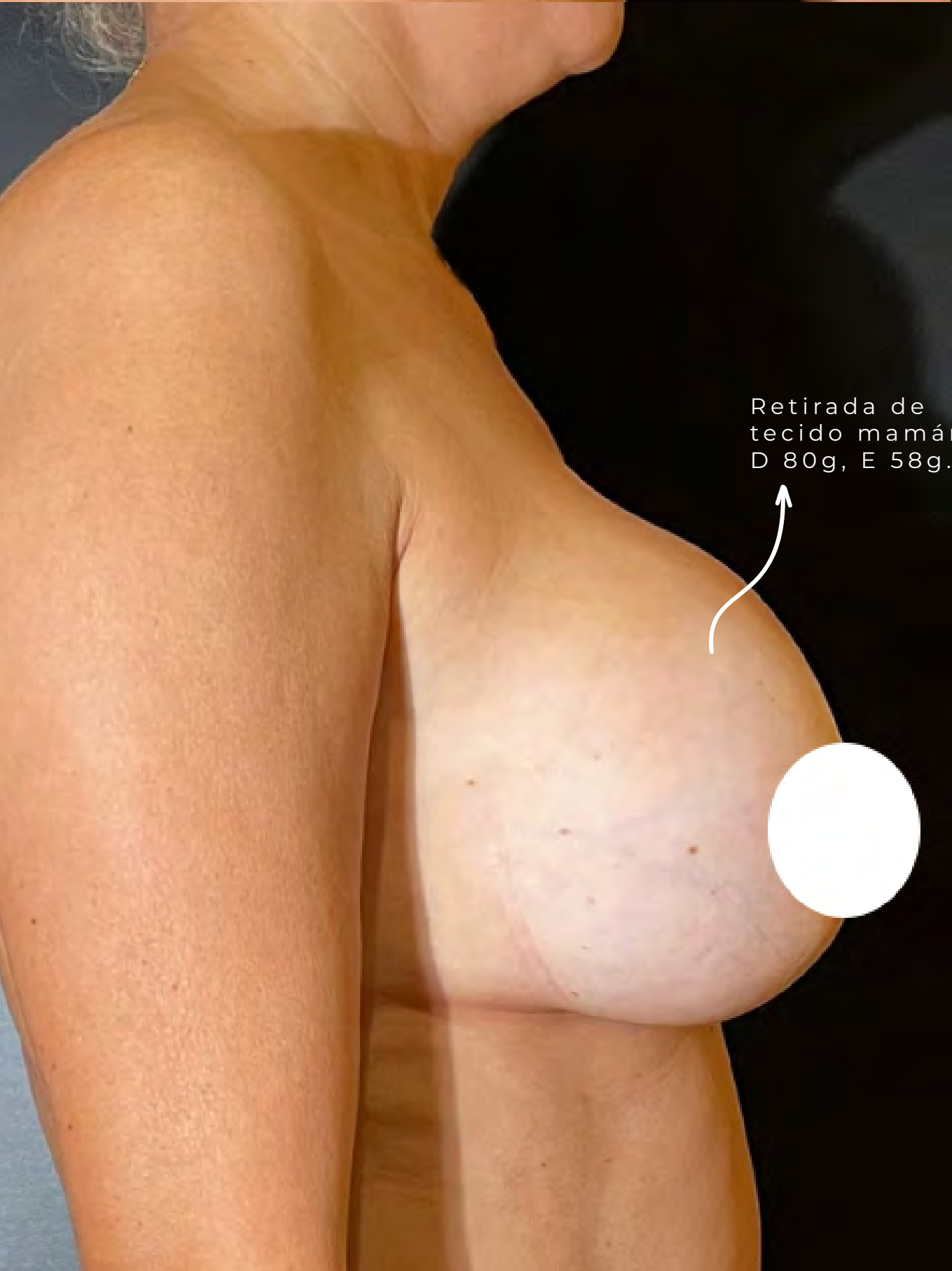
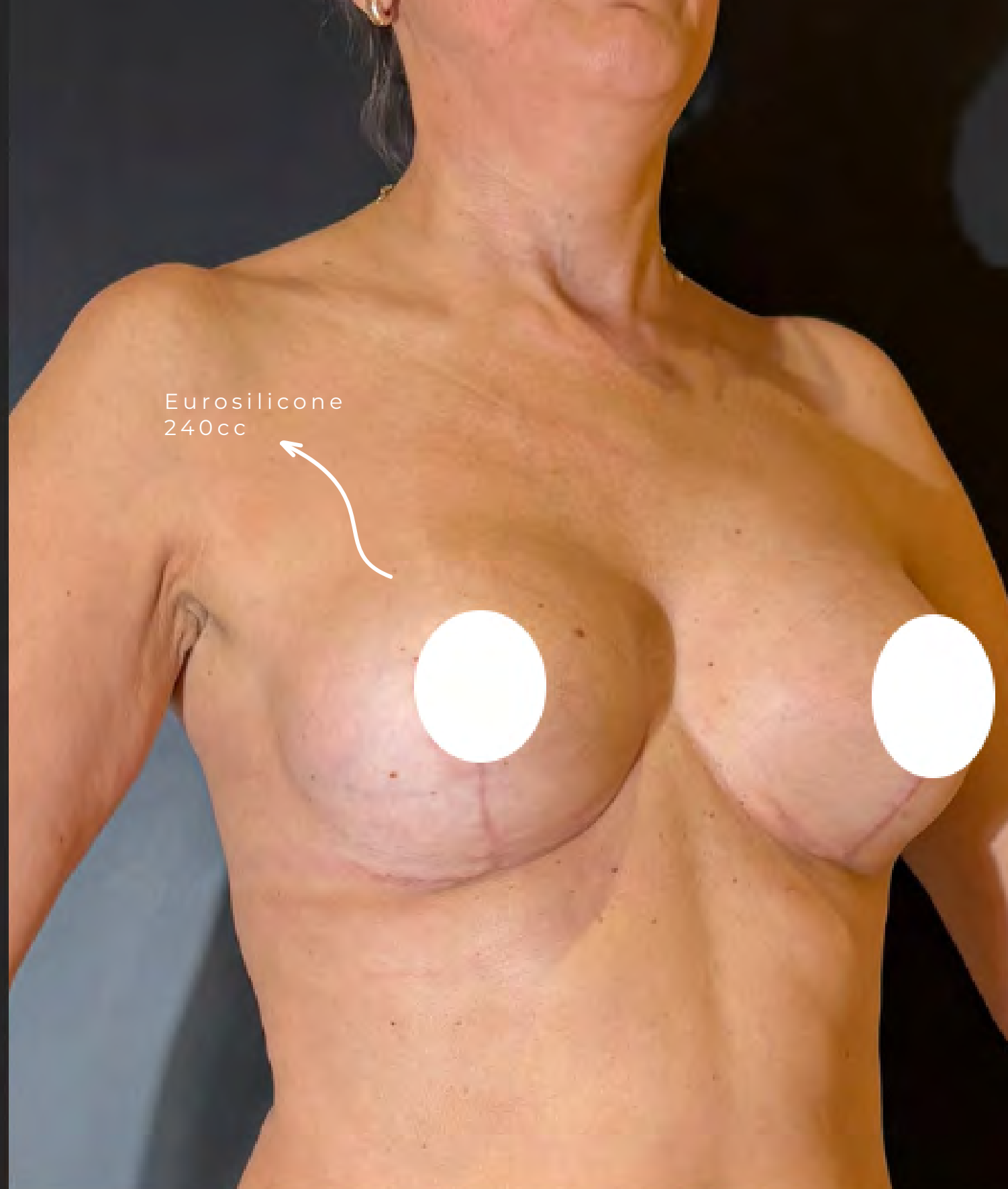
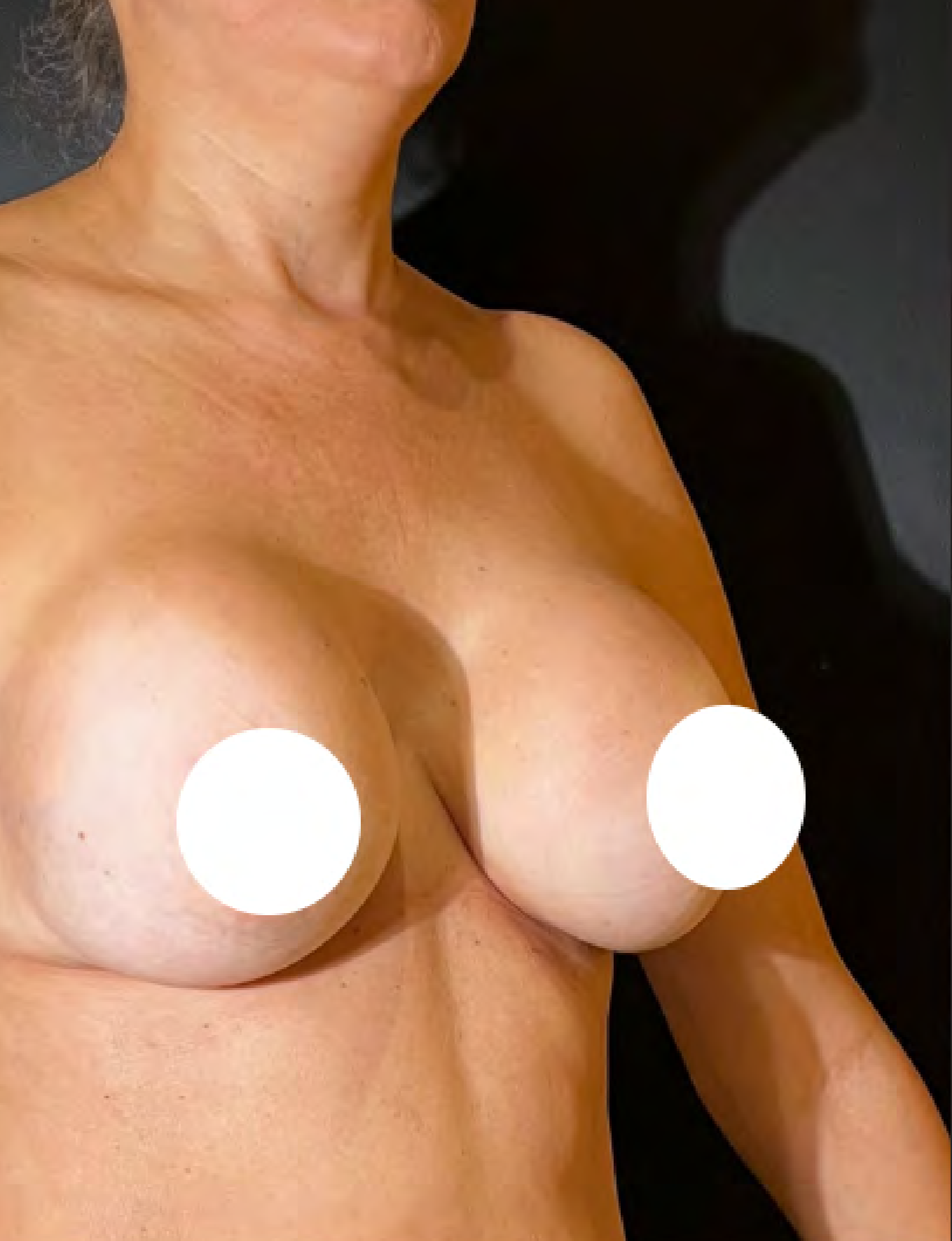

Retirada de
tecido mamário
D 80g, E 58g.

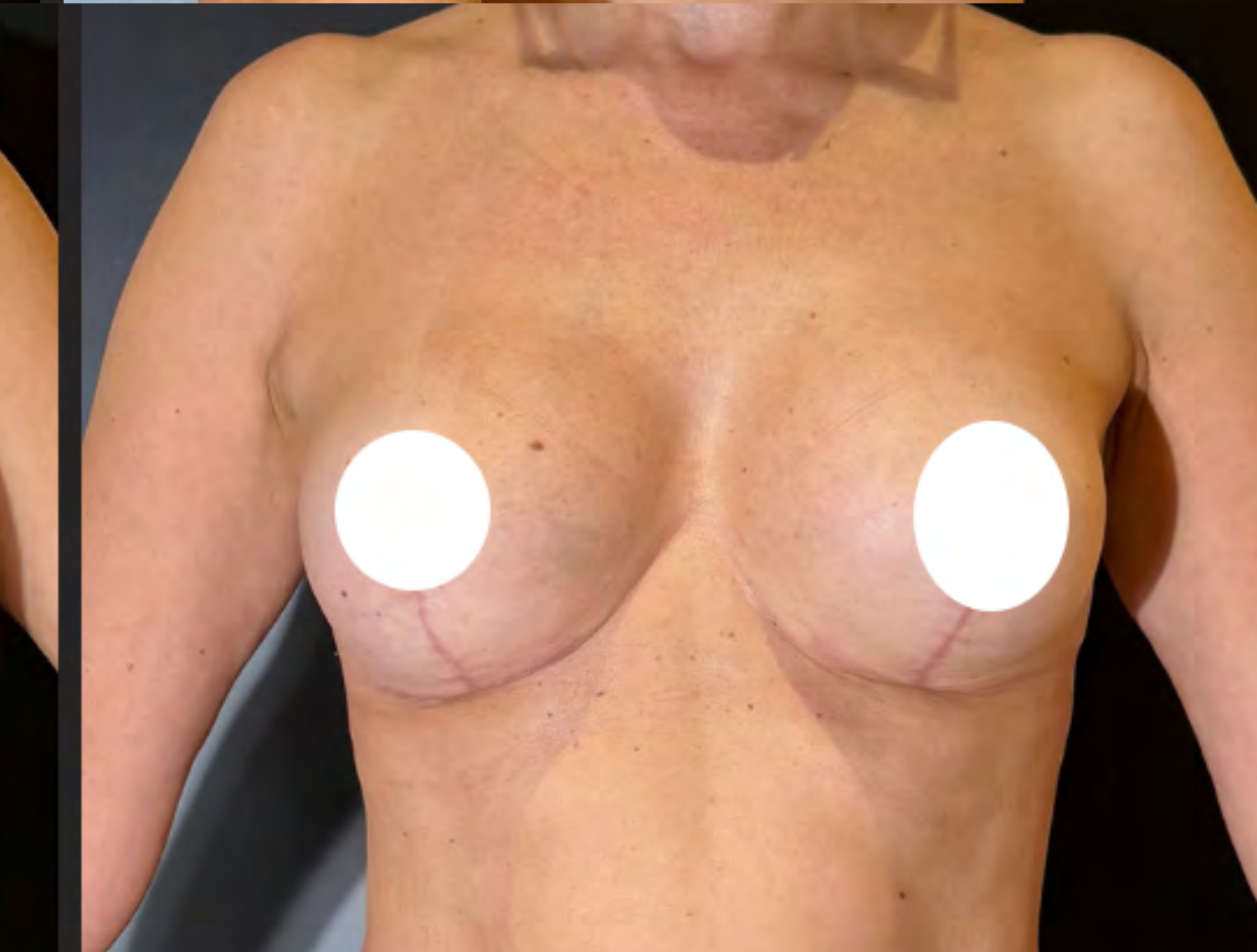
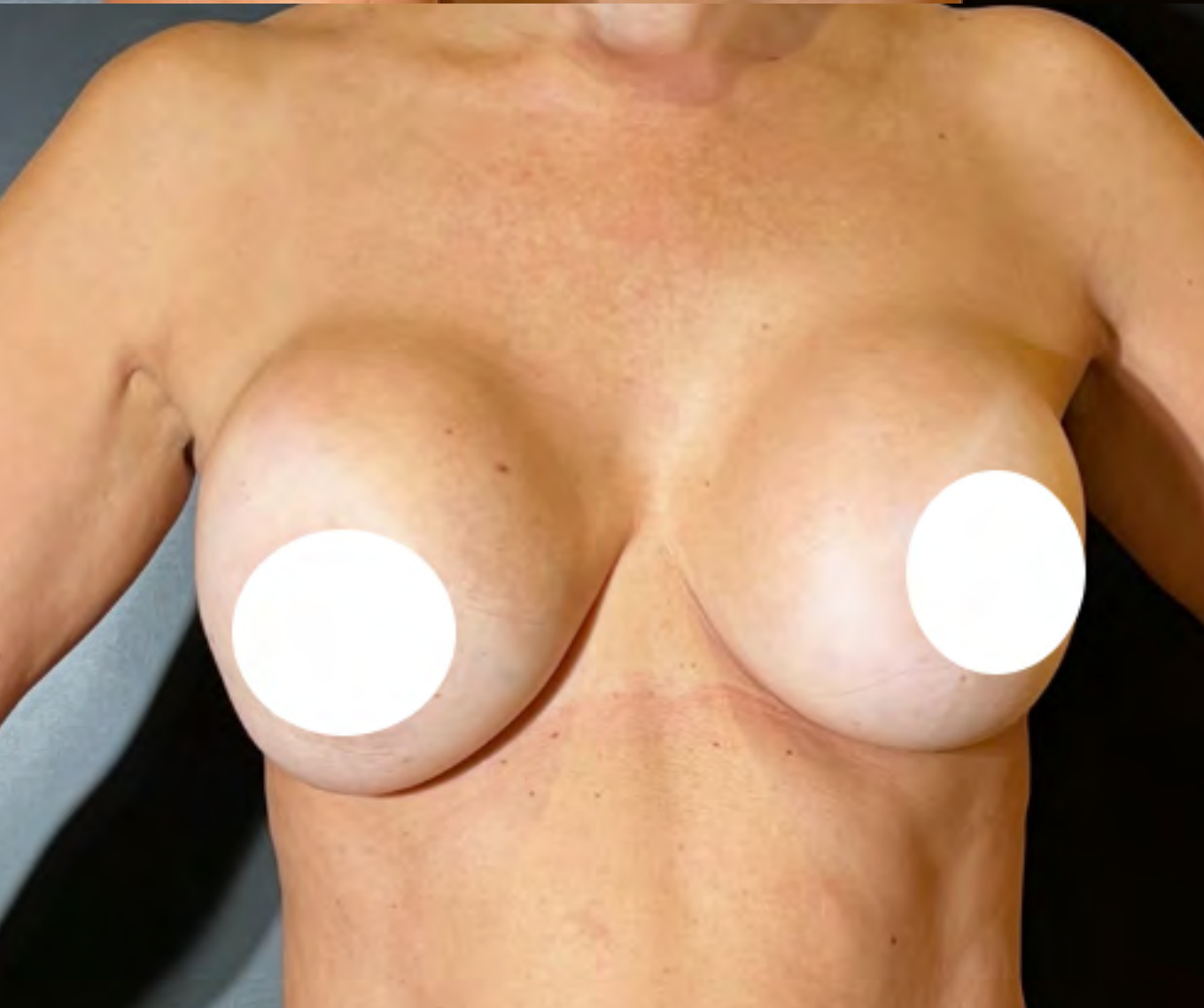
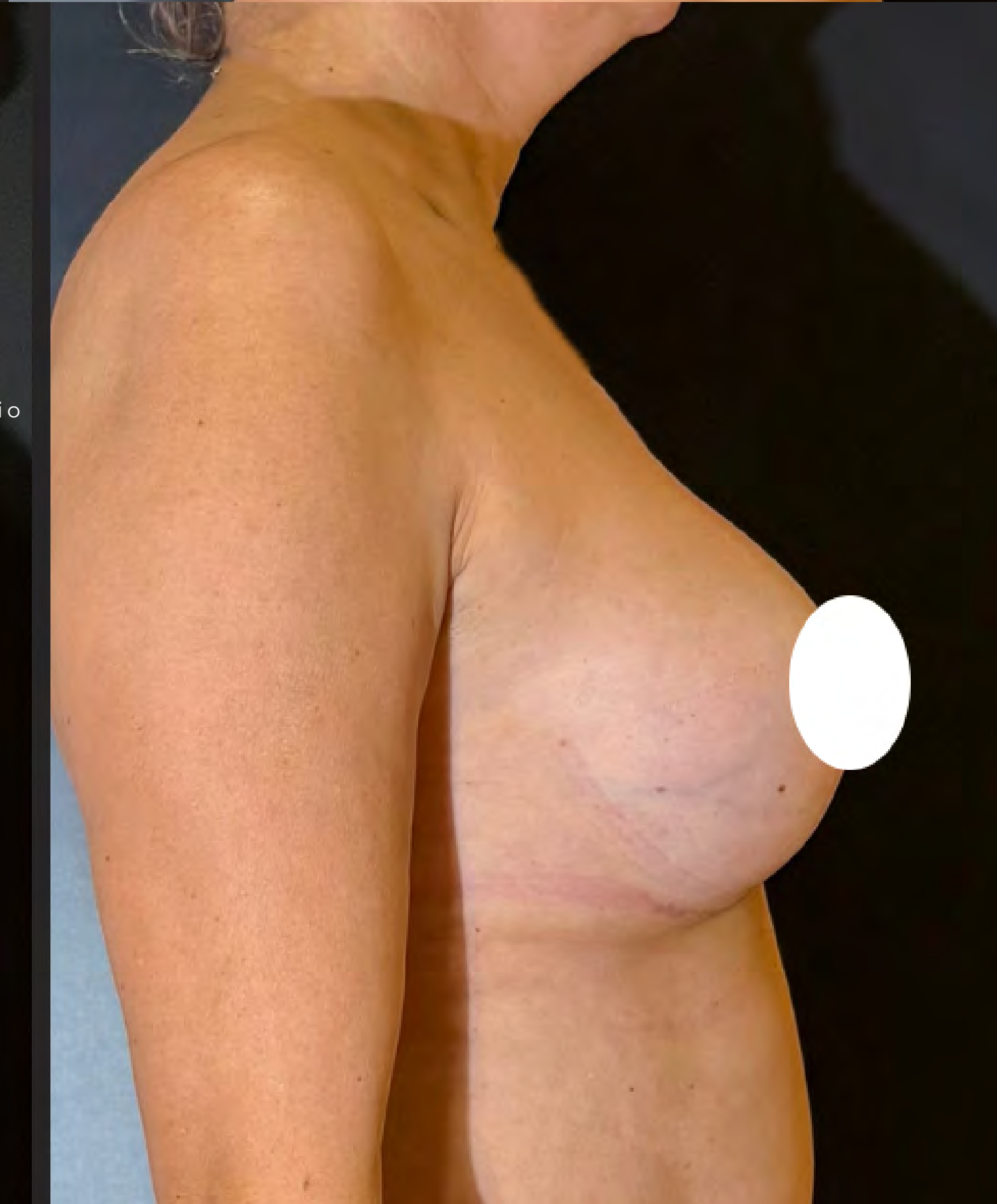

ANTES | DEPOIS

ANTES | DEPOIS

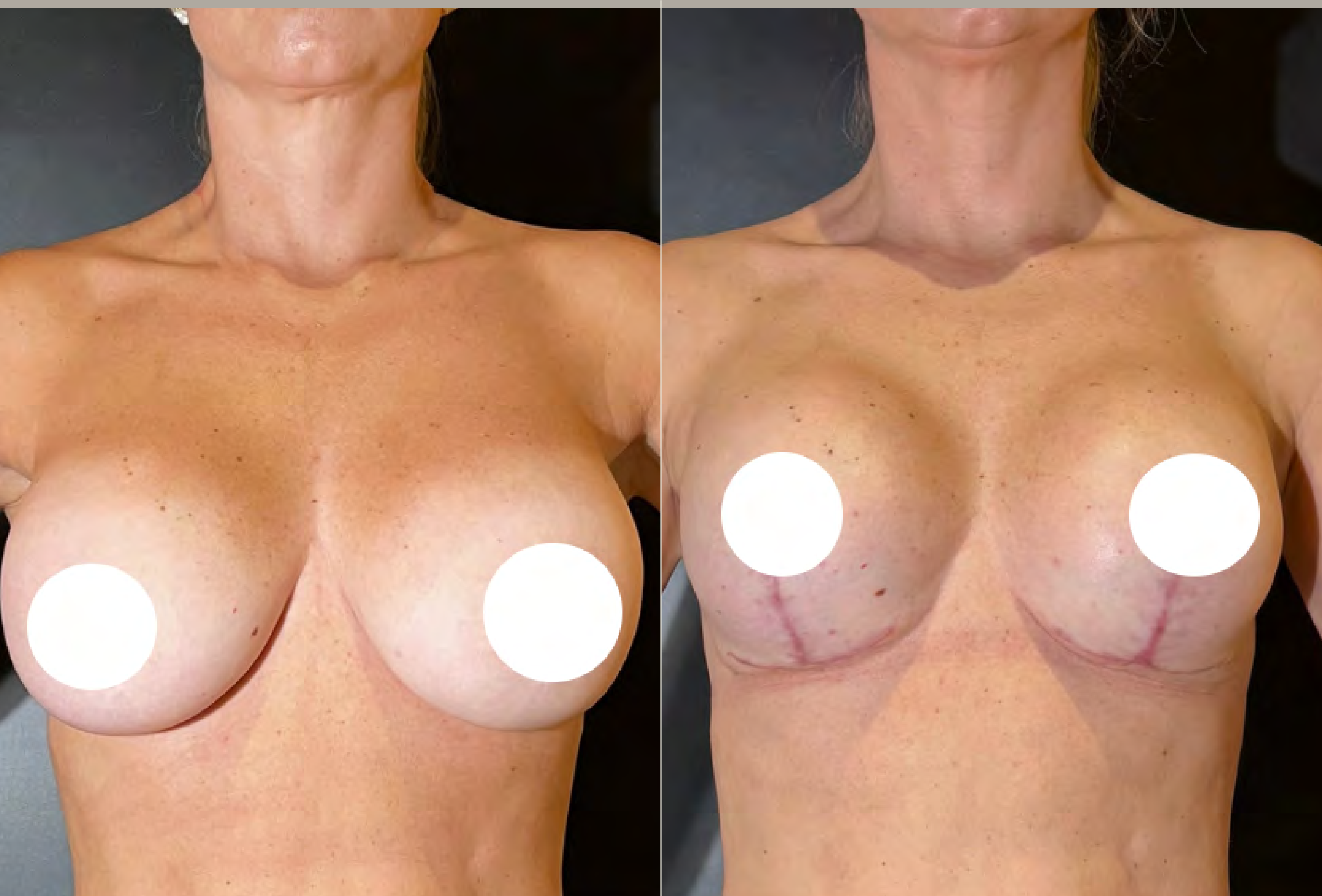

35 ANOS
2 GESTAÇÕES
3 MESES P.O.

07

MASTOPEXIA C/ ALÇA DE SUSTENTAÇÃO MUSCULAR.

Prótese Eurosilicone 265cc redonda alta.
Retirada de tecido mamário D 55g E 75g.

CG

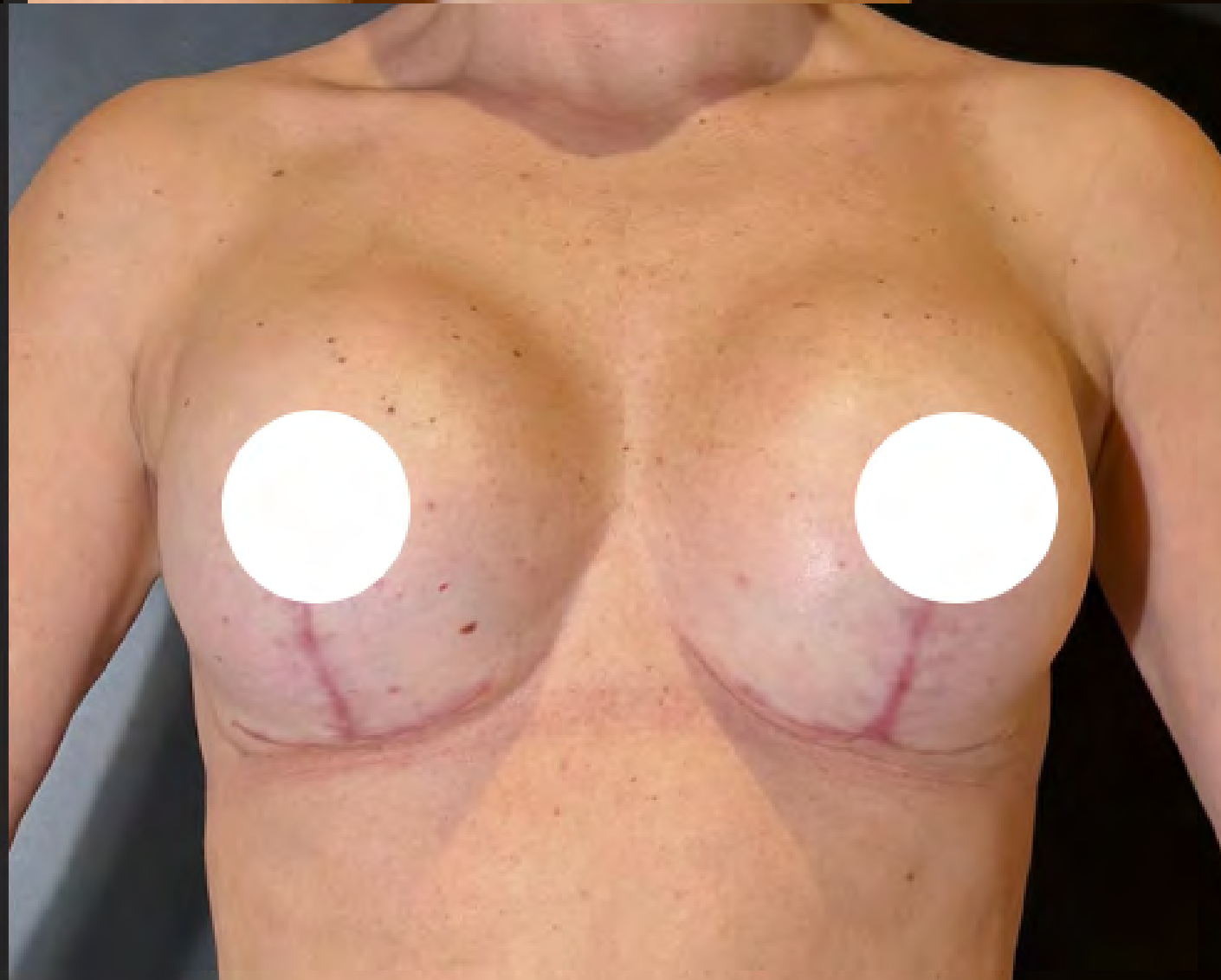
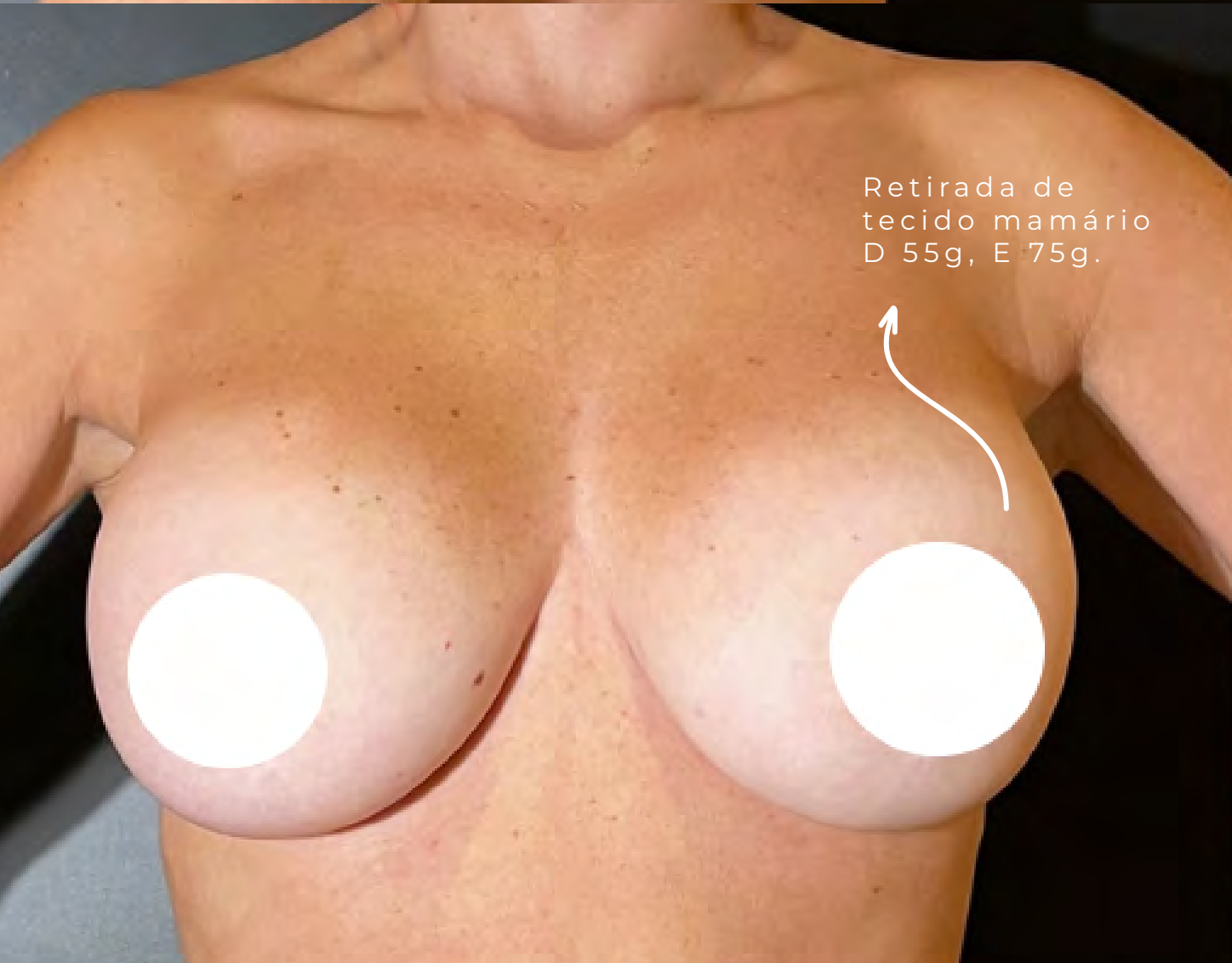
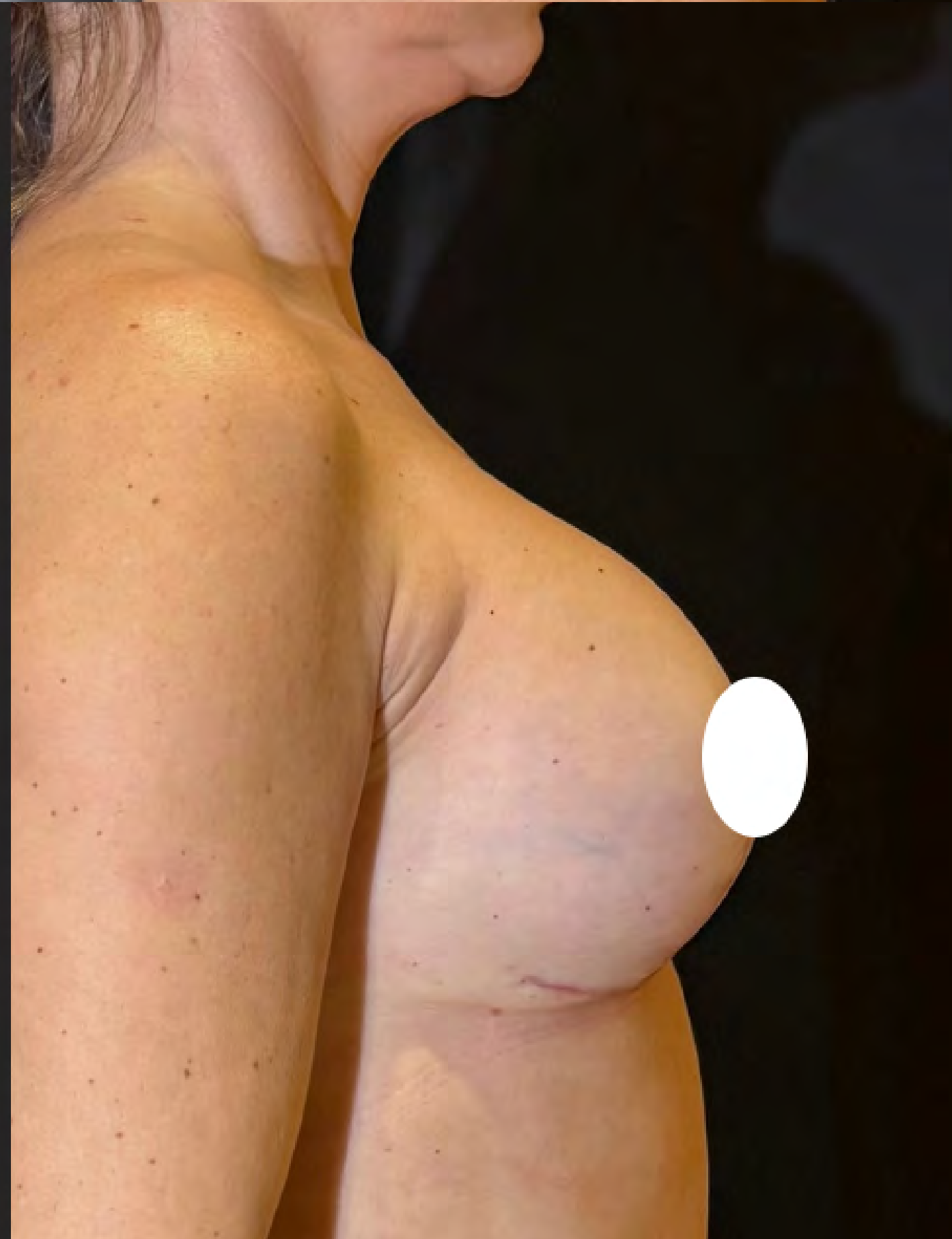
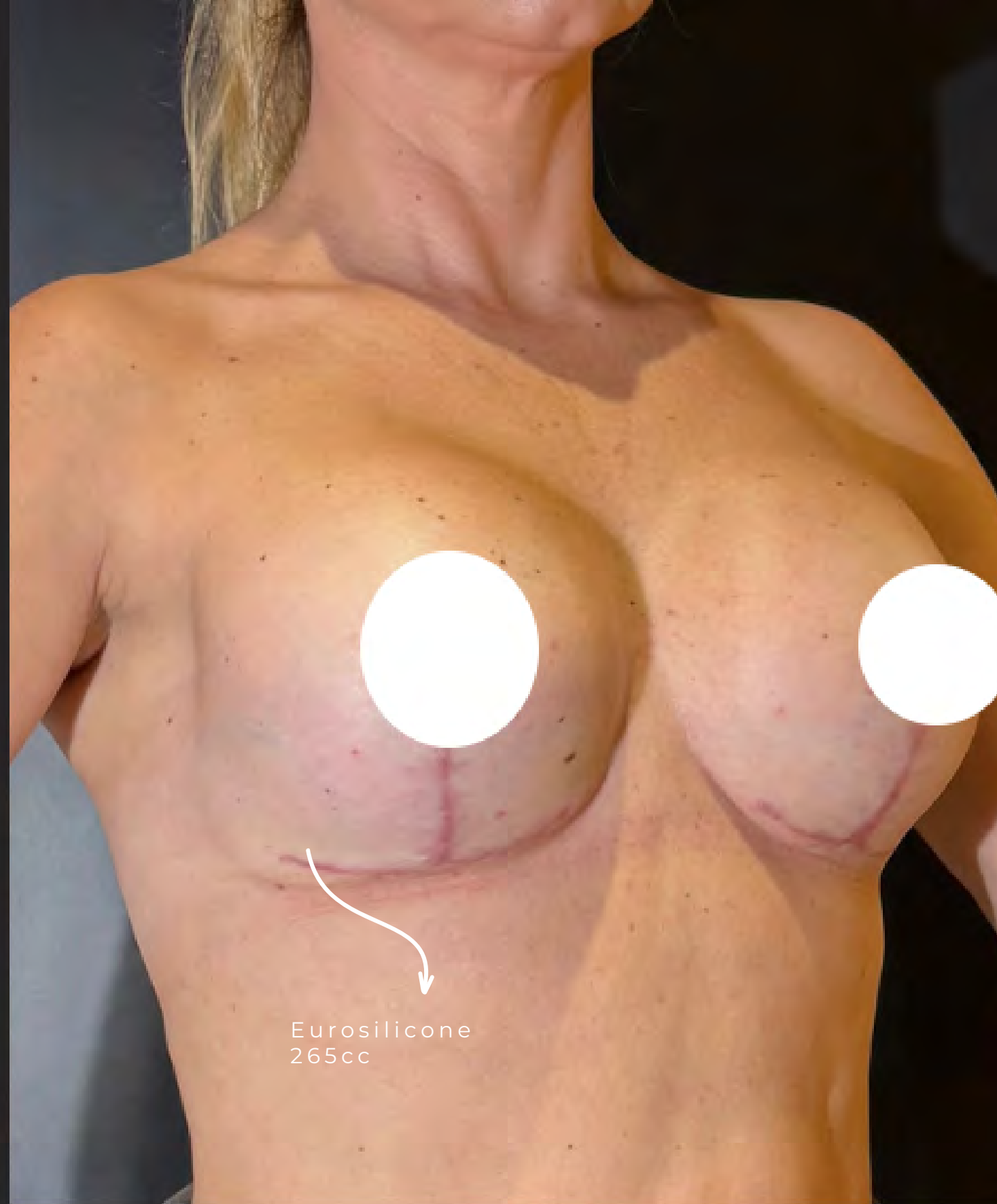
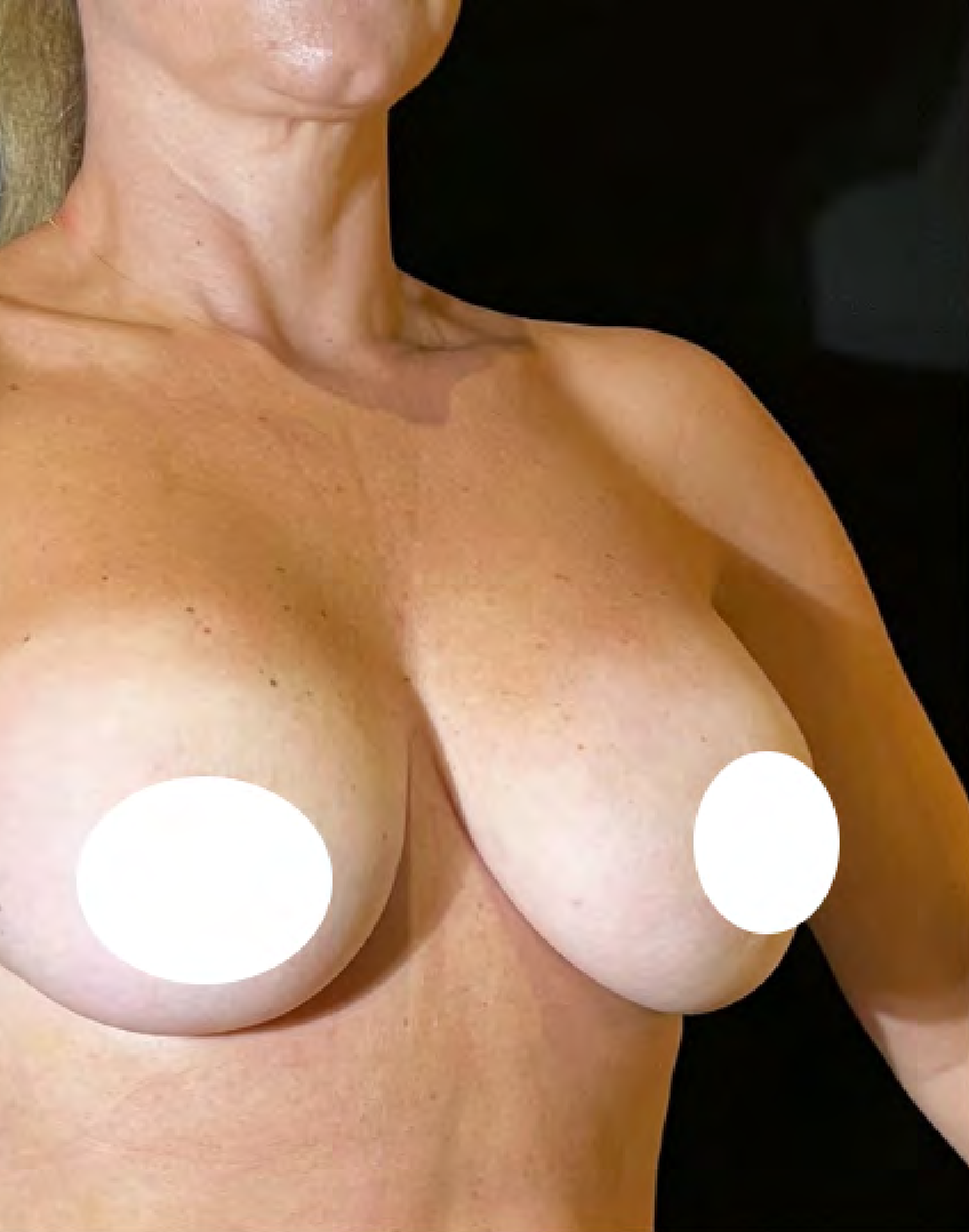

ANTES | DEPOIS

ANTES | DEPOIS

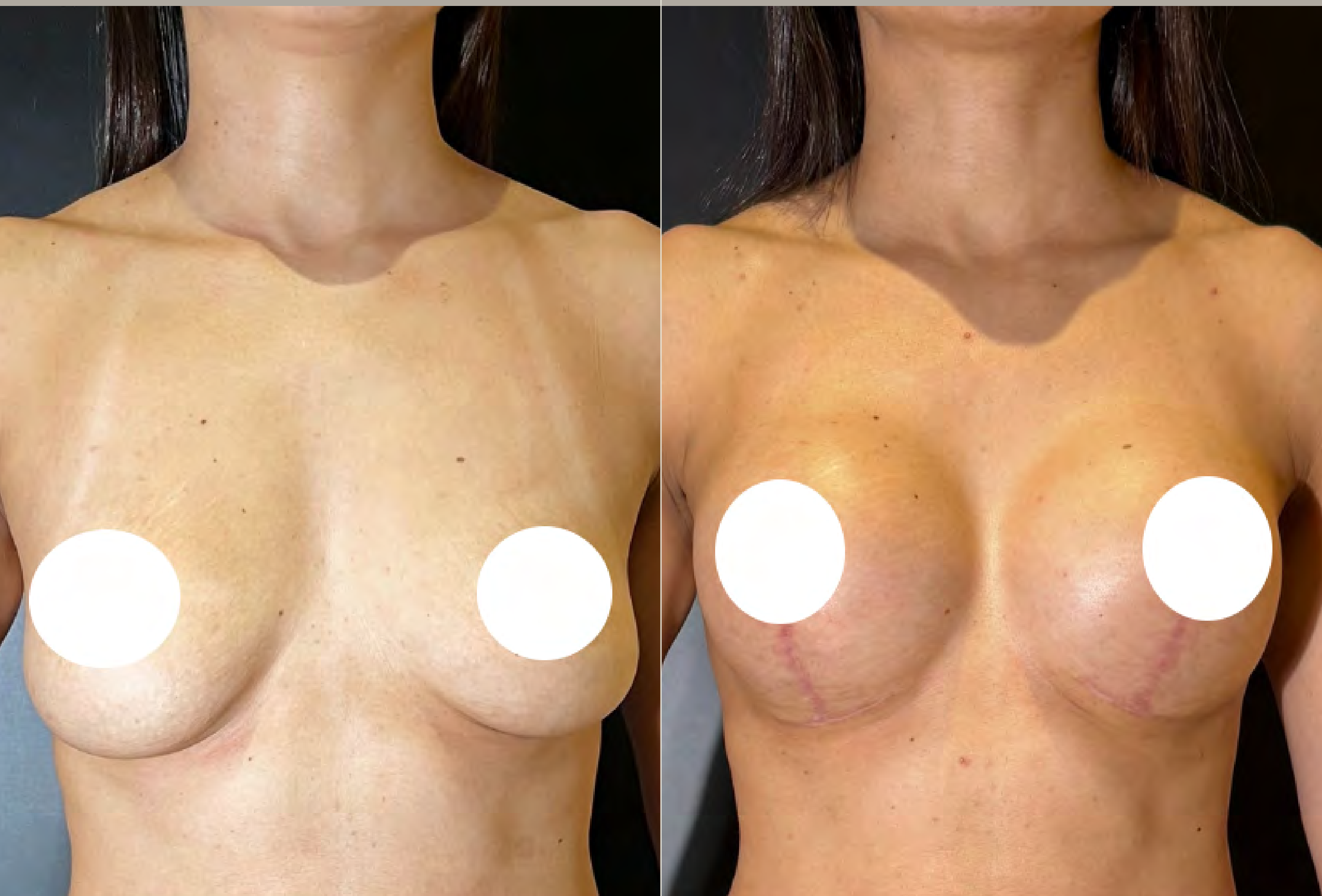

33 ANOS
1 GESTAÇÃO
5 MESES P.O.

08

MASTOPEXIA C/ ALÇA DE SUSTENTAÇÃO MUSCULAR.

Prótese Eurosilicone 300cc redonda alta.
Retirada de tecido mamário D 68g E 62g.

CG

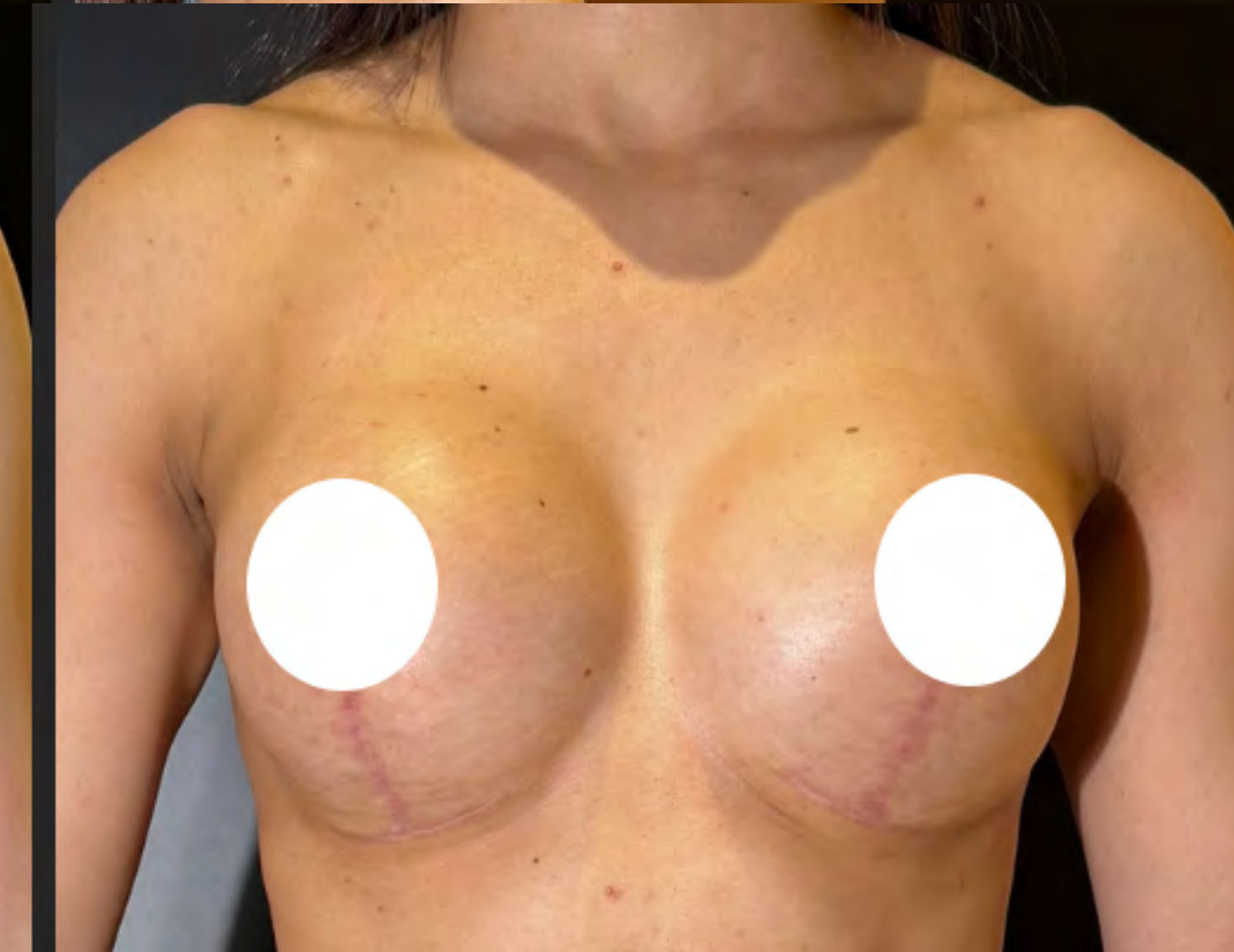
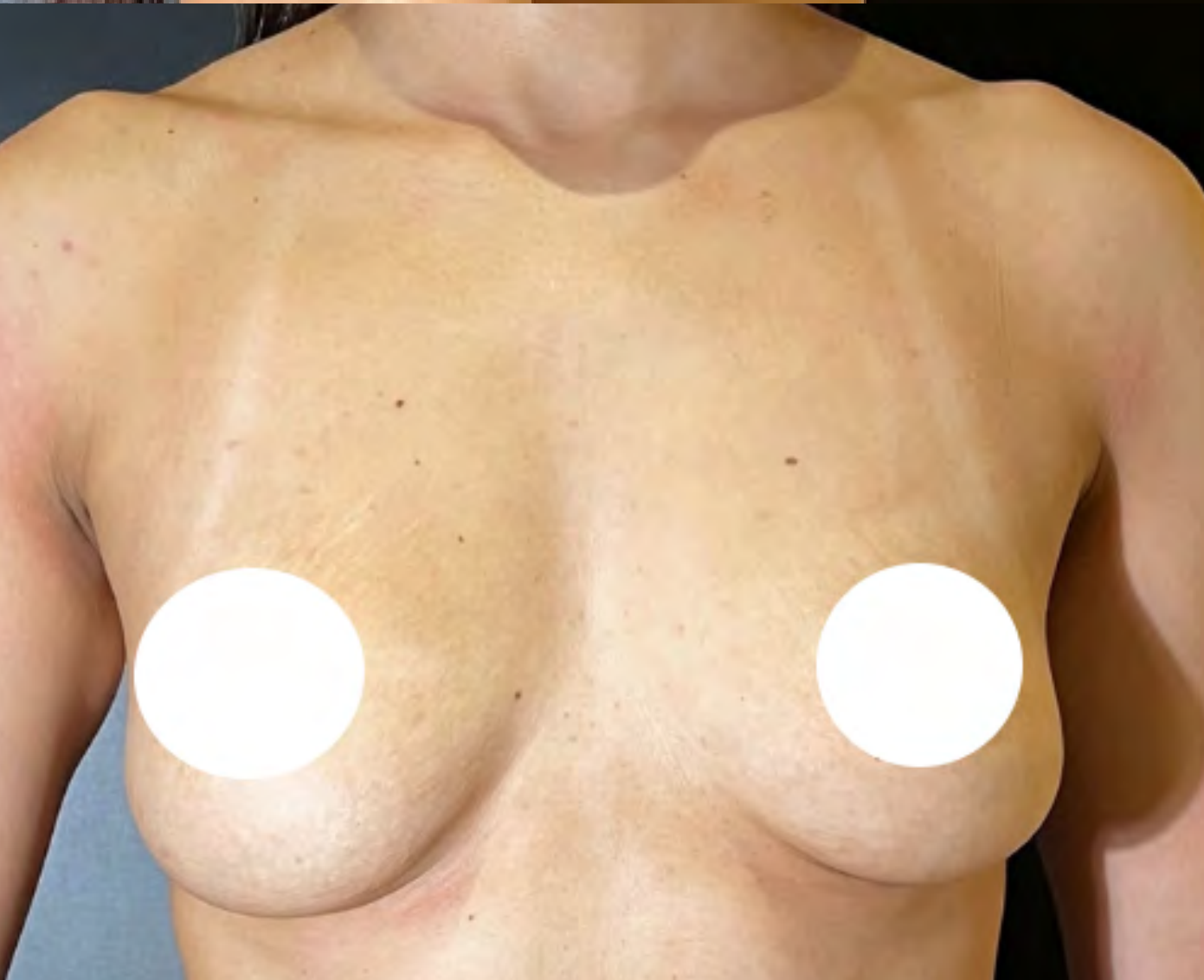
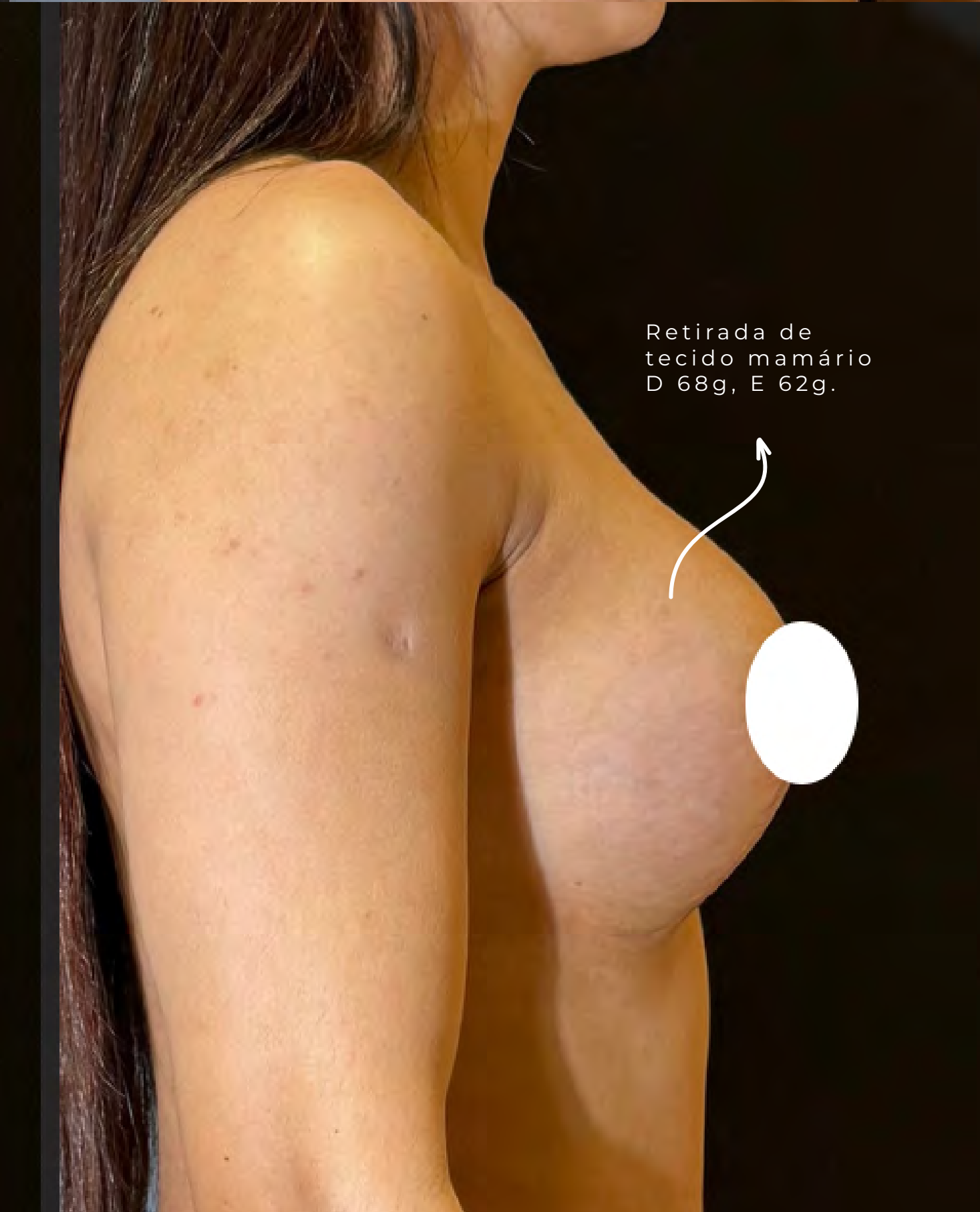
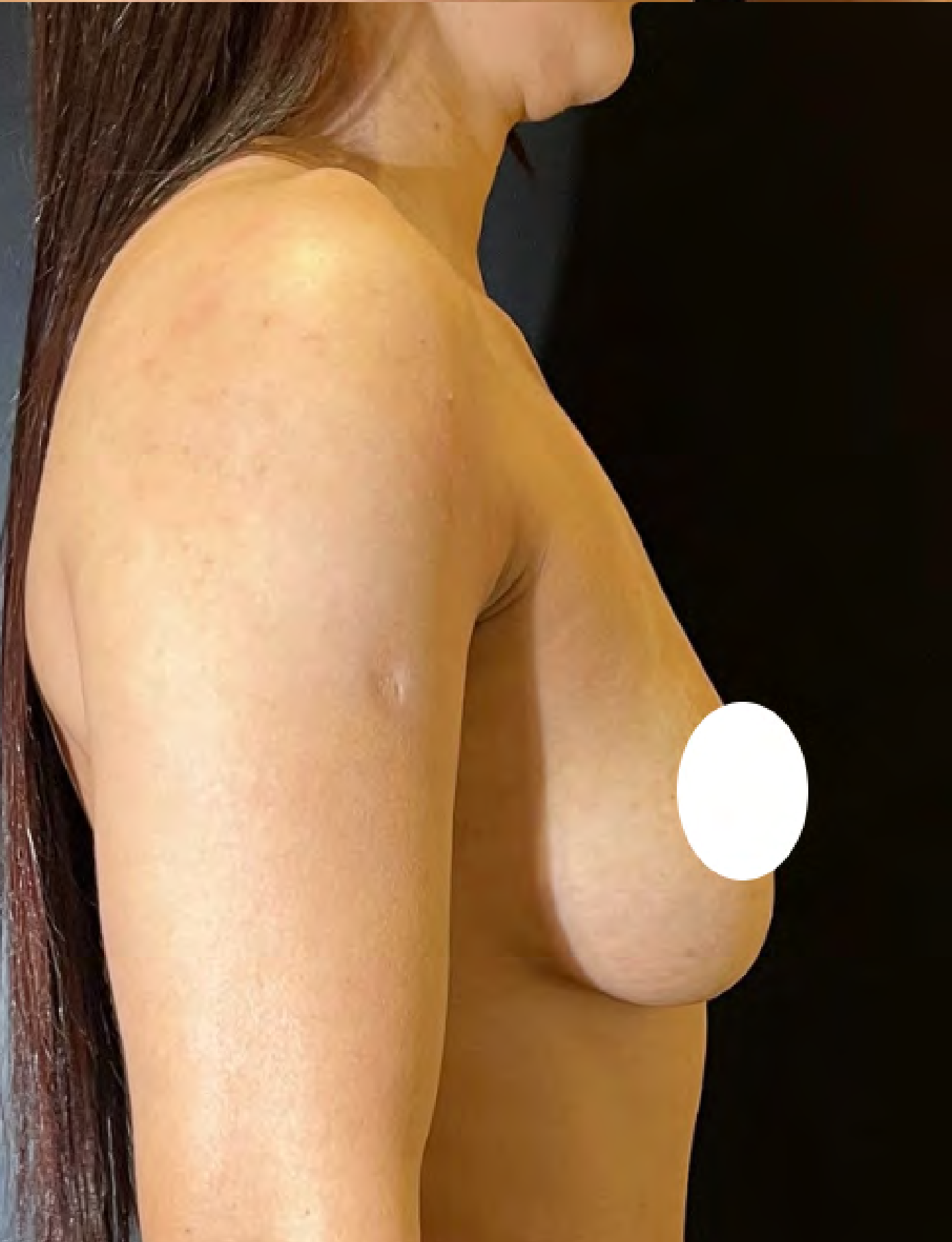
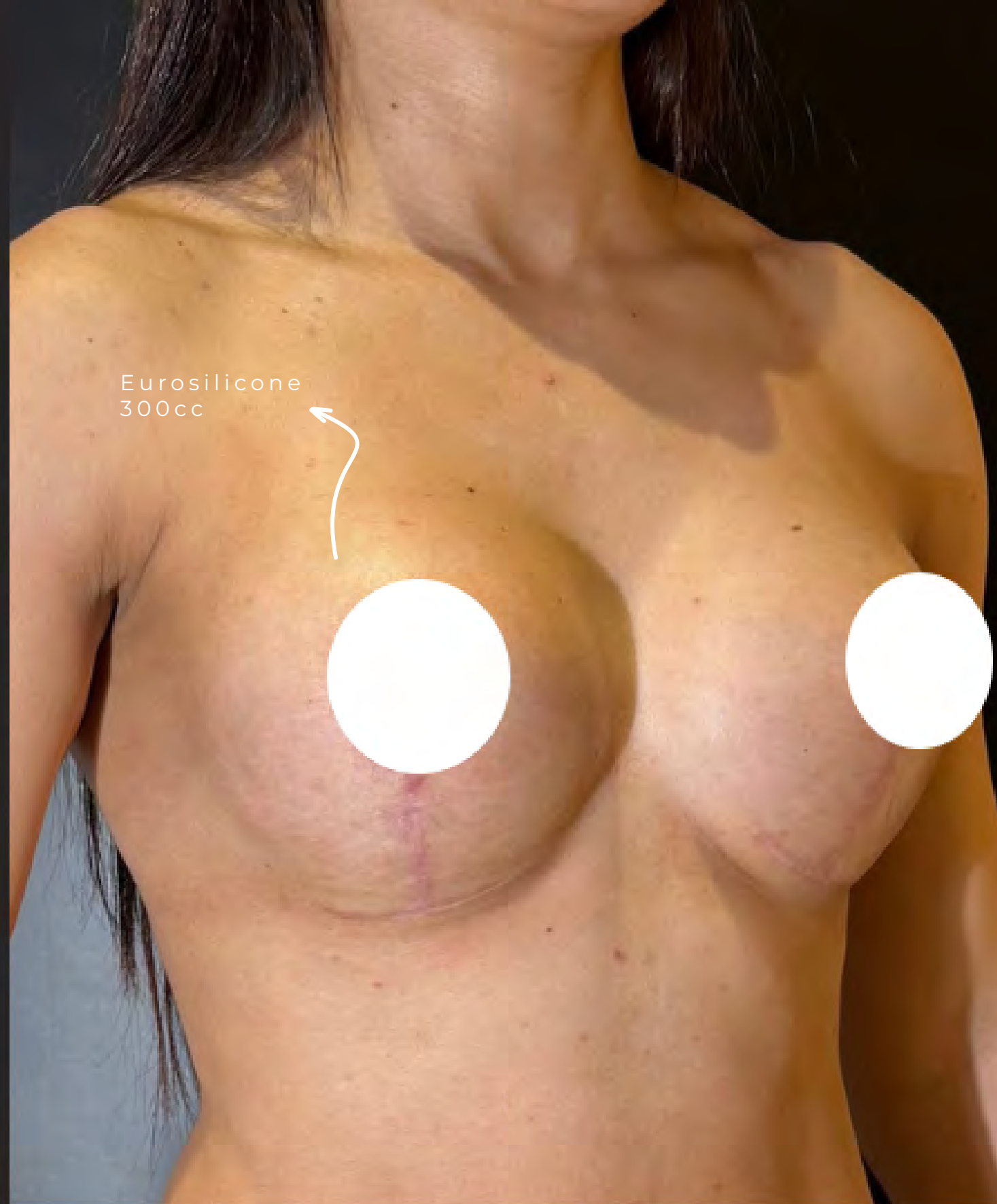
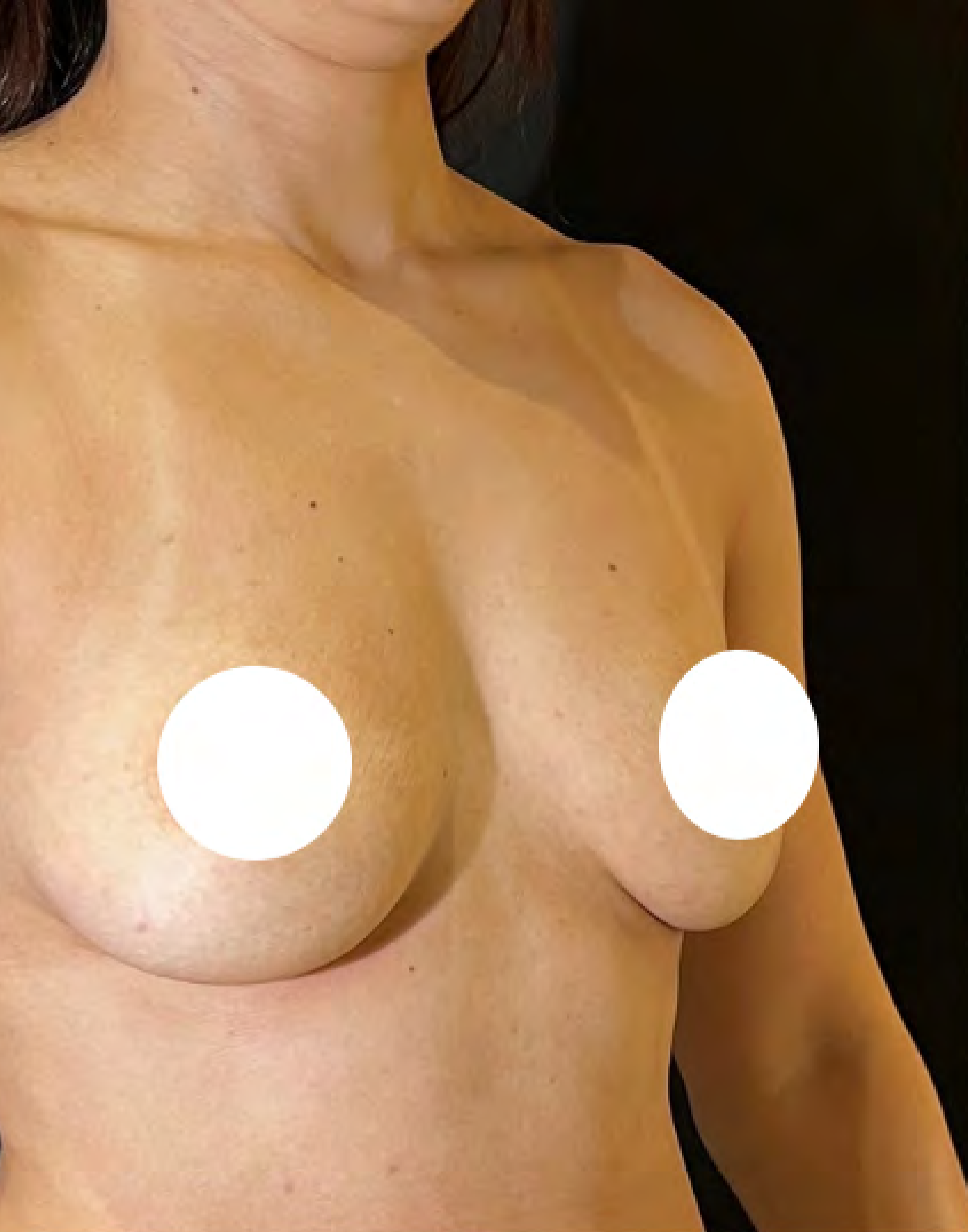

ANTES | DEPOIS

ANTES | DEPOIS

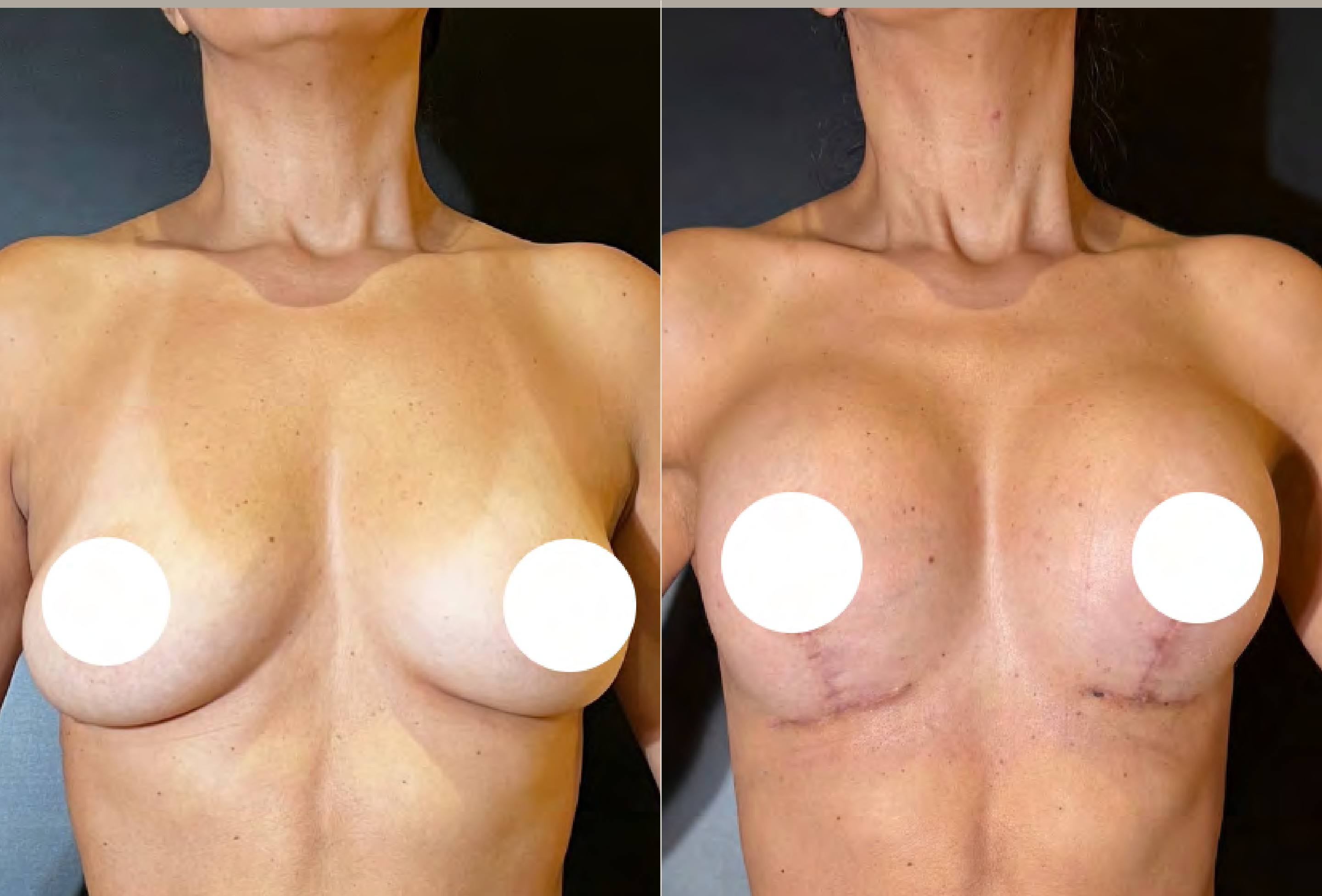

45 ANOS
2 GESTAÇÕES
2 MESES P.O.

09

MASTOPEXIA C/ ALÇA DE SUSTENTAÇÃO MUSCULAR.

Prótese Eurosilicone 330cc redonda alta.
Retirada de tecido mamário D 81g E 70g.

CG

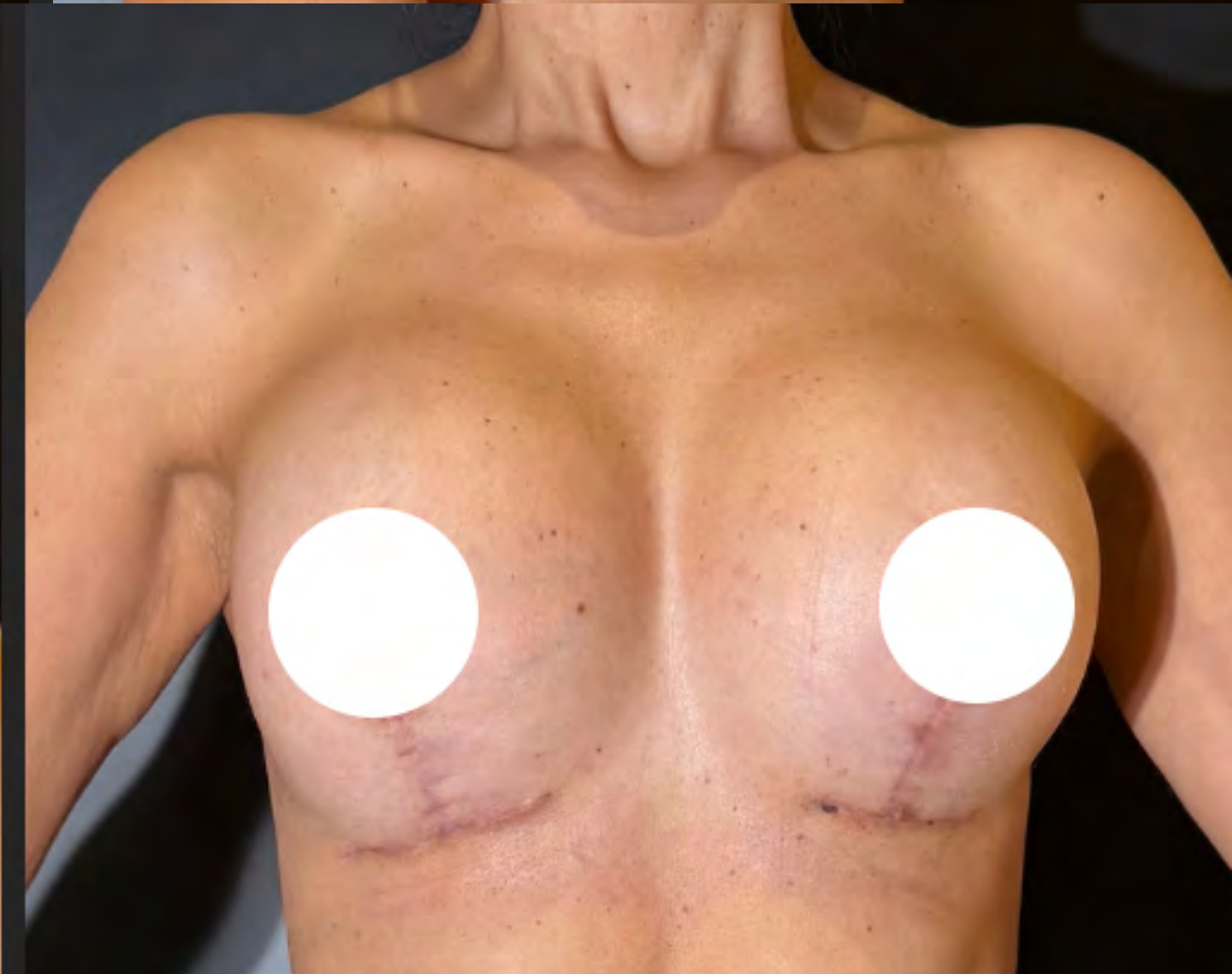
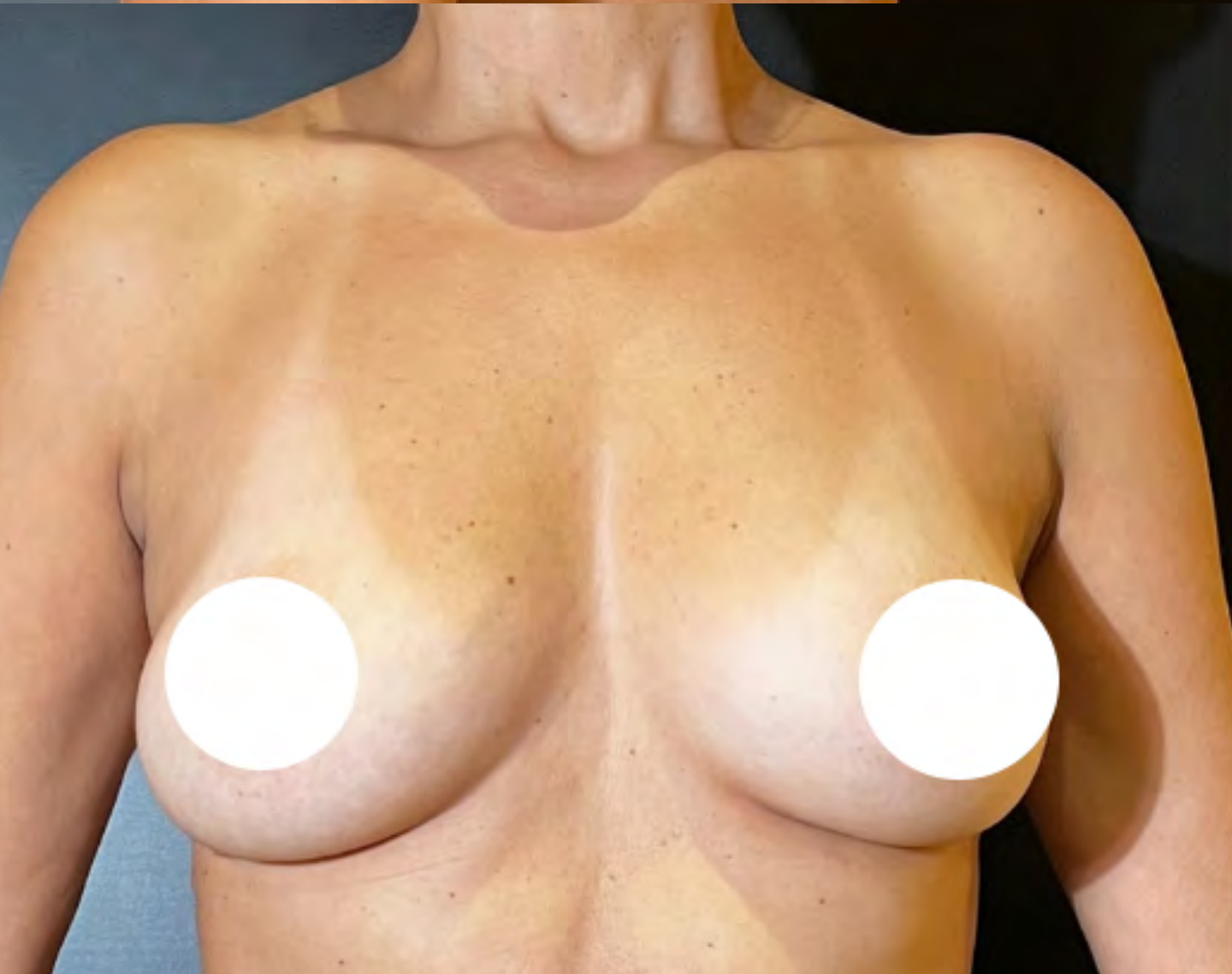
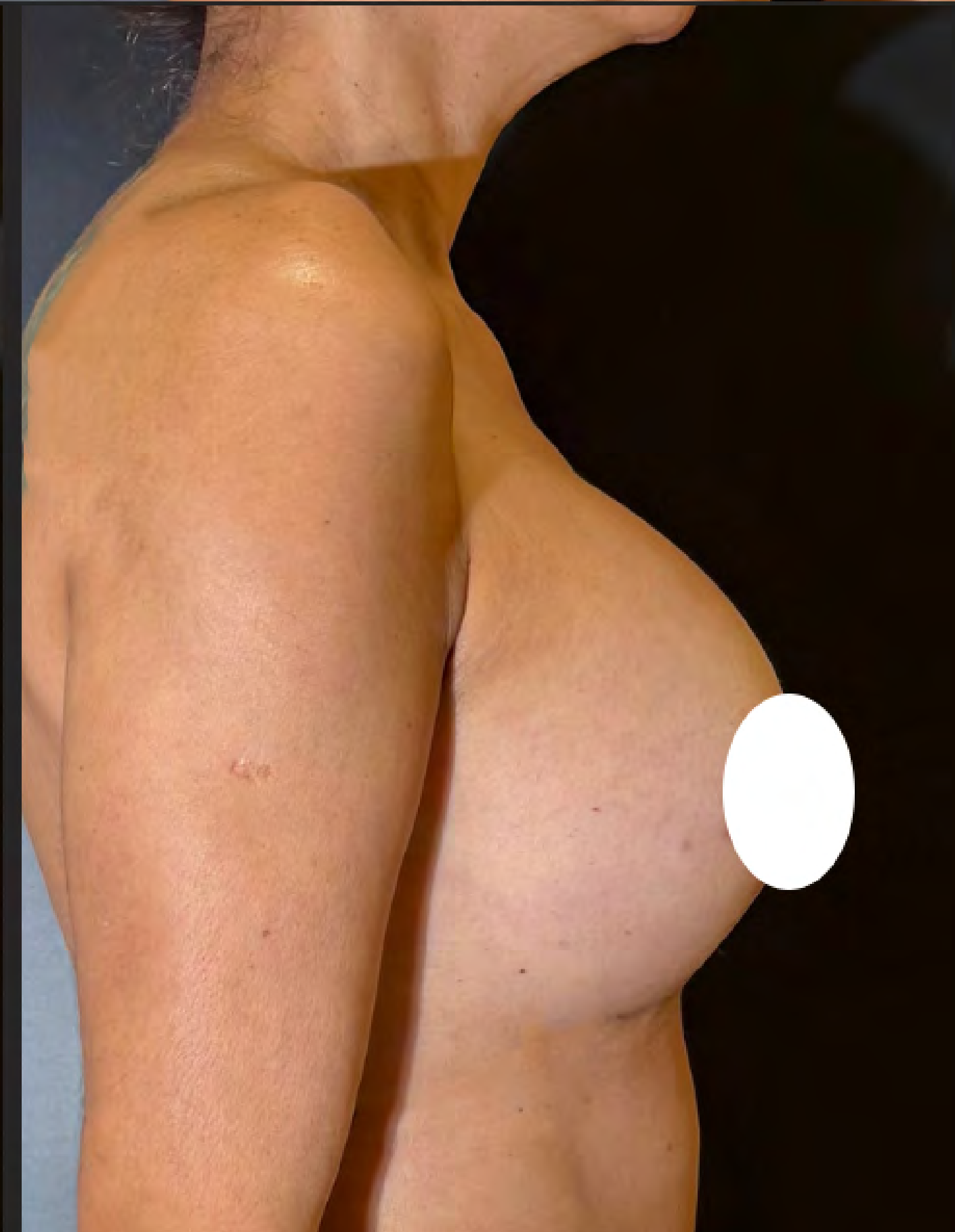
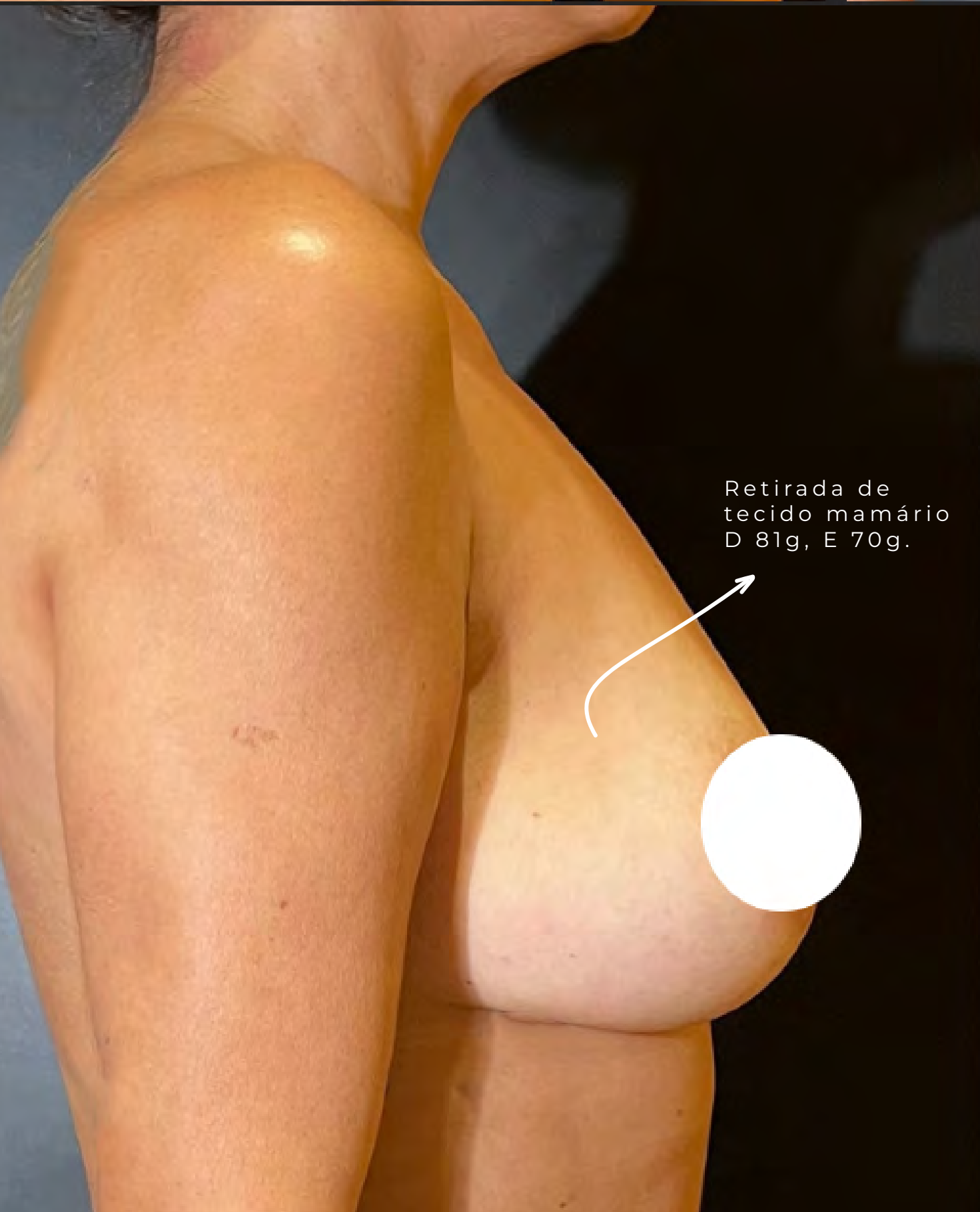
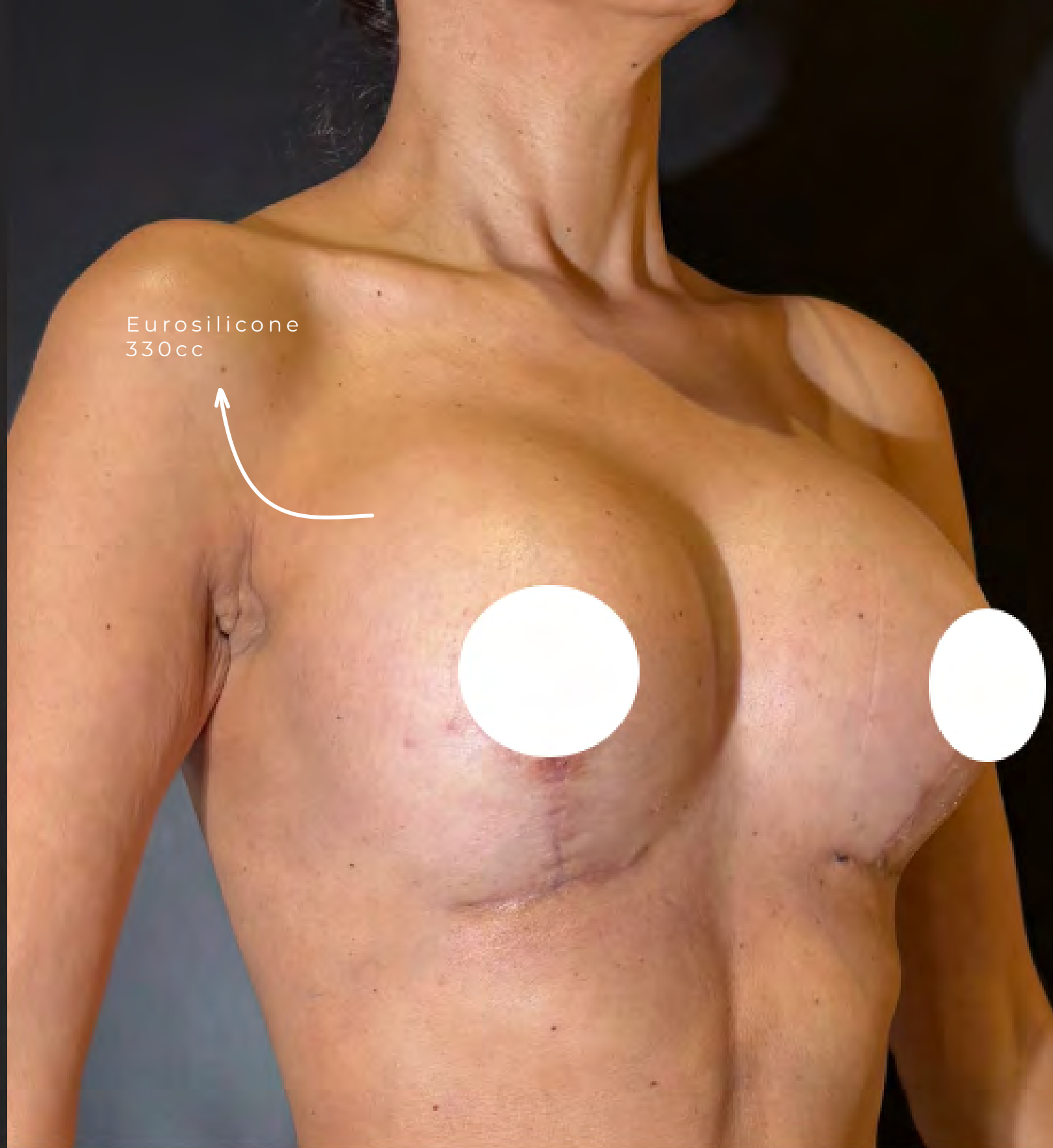
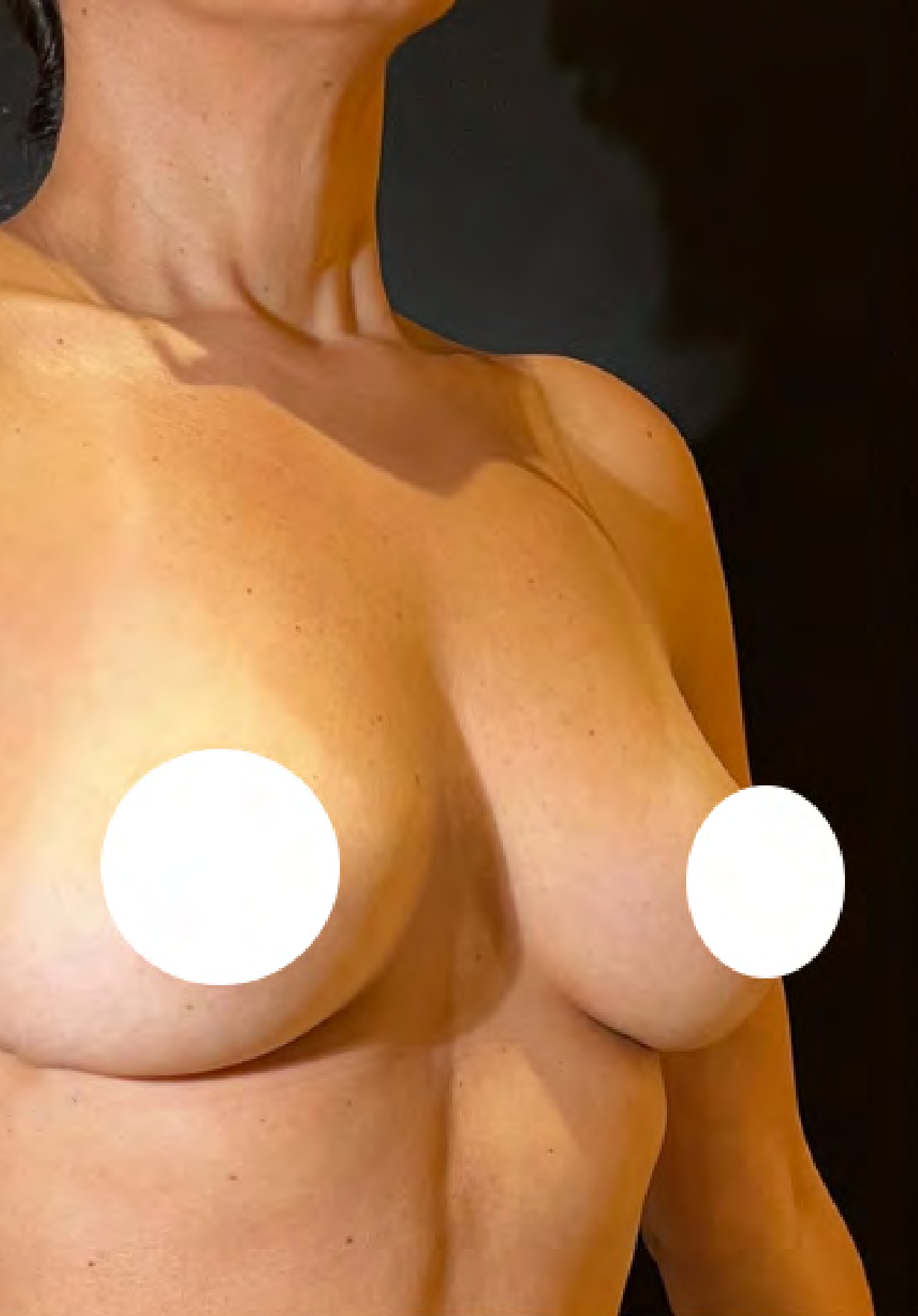

ANTES | DEPOIS

ANTES | DEPOIS

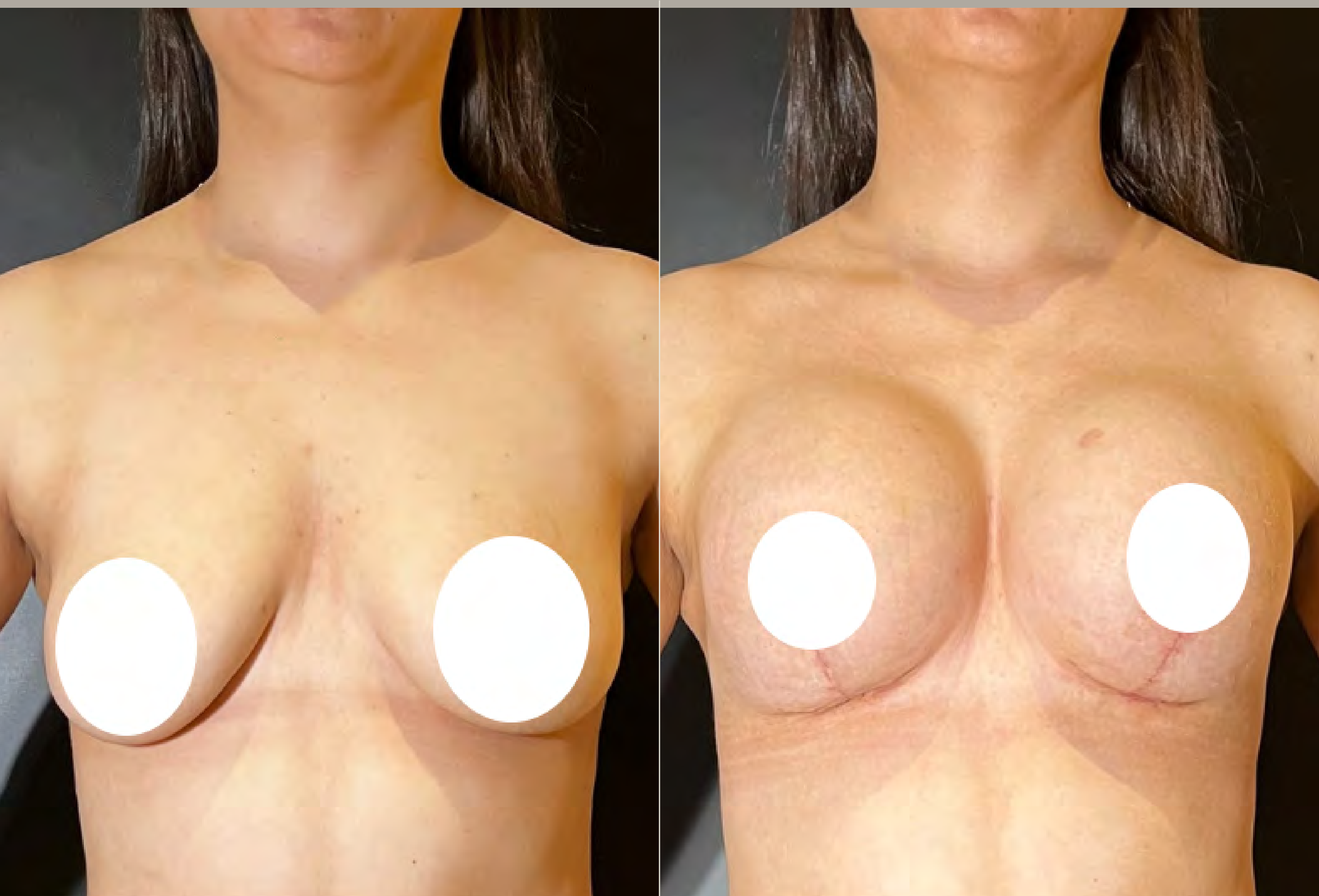

29 ANOS
2 GESTAÇÕES
1 MÊS P.O.

10

MASTOPEXIA C/ ALÇA DE SUSTENTAÇÃO MUSCULAR.

Prótese Eurosilicone 330cc redonda alta.
Retirada de tecido mamário D 71g E 97g.

CG

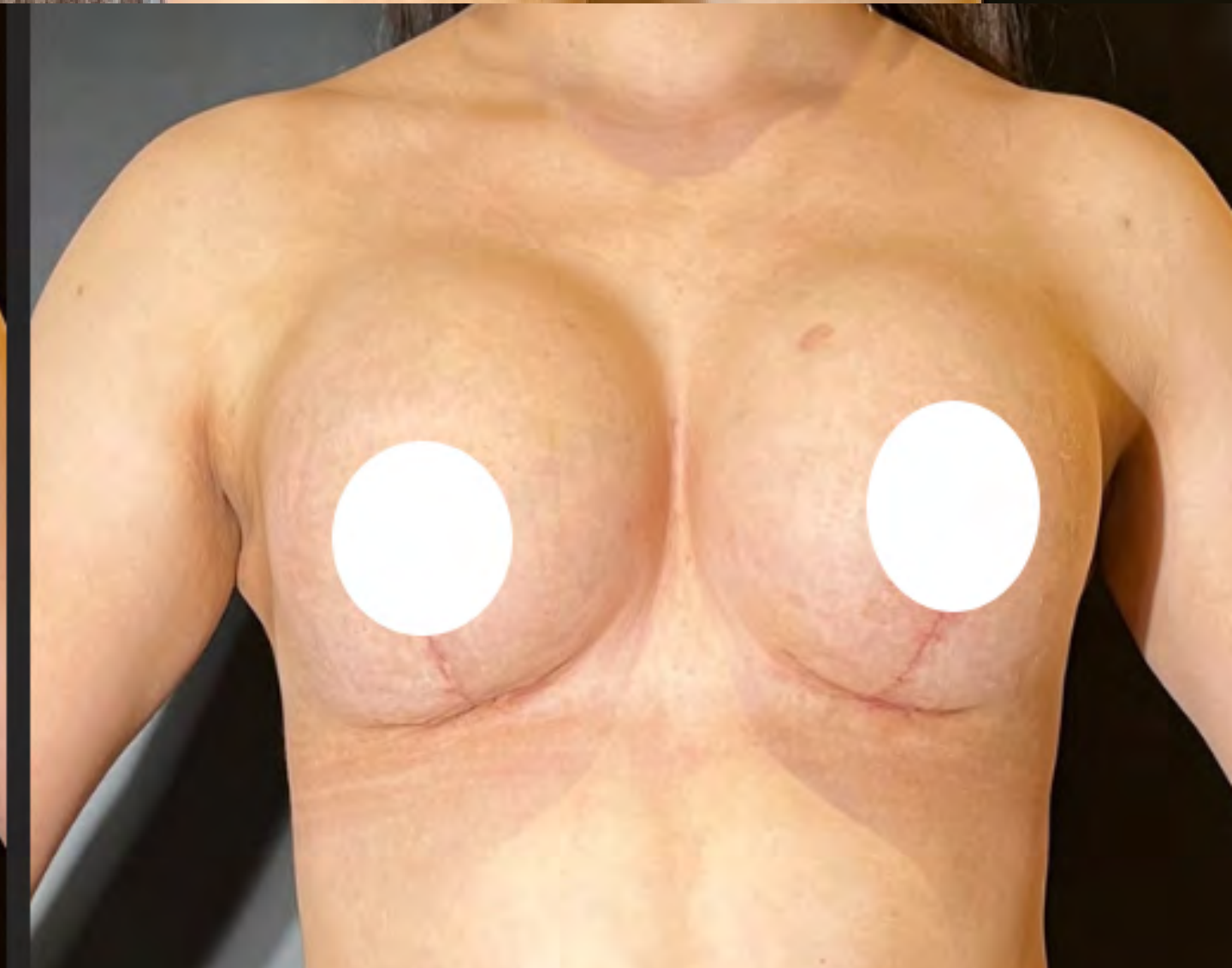
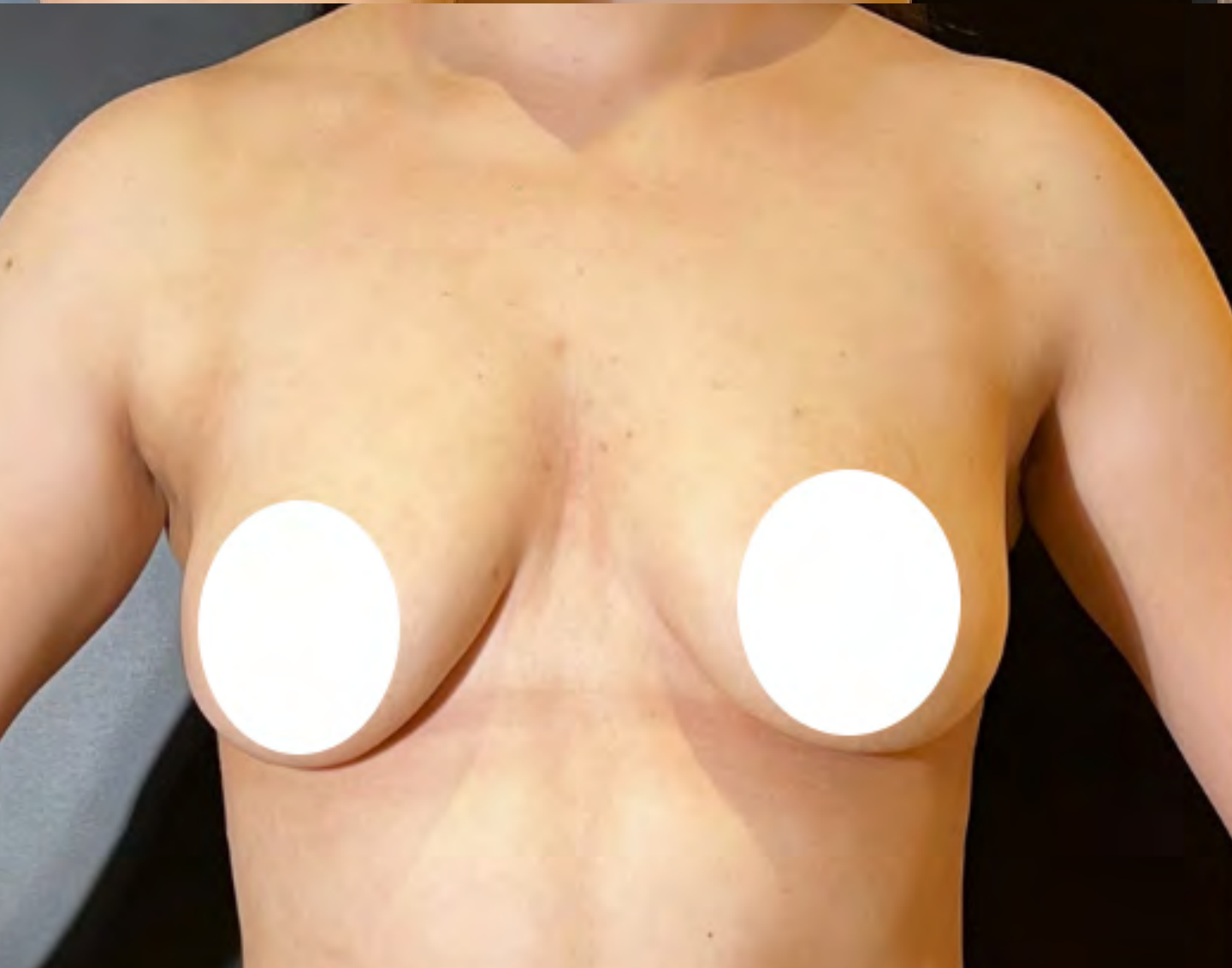
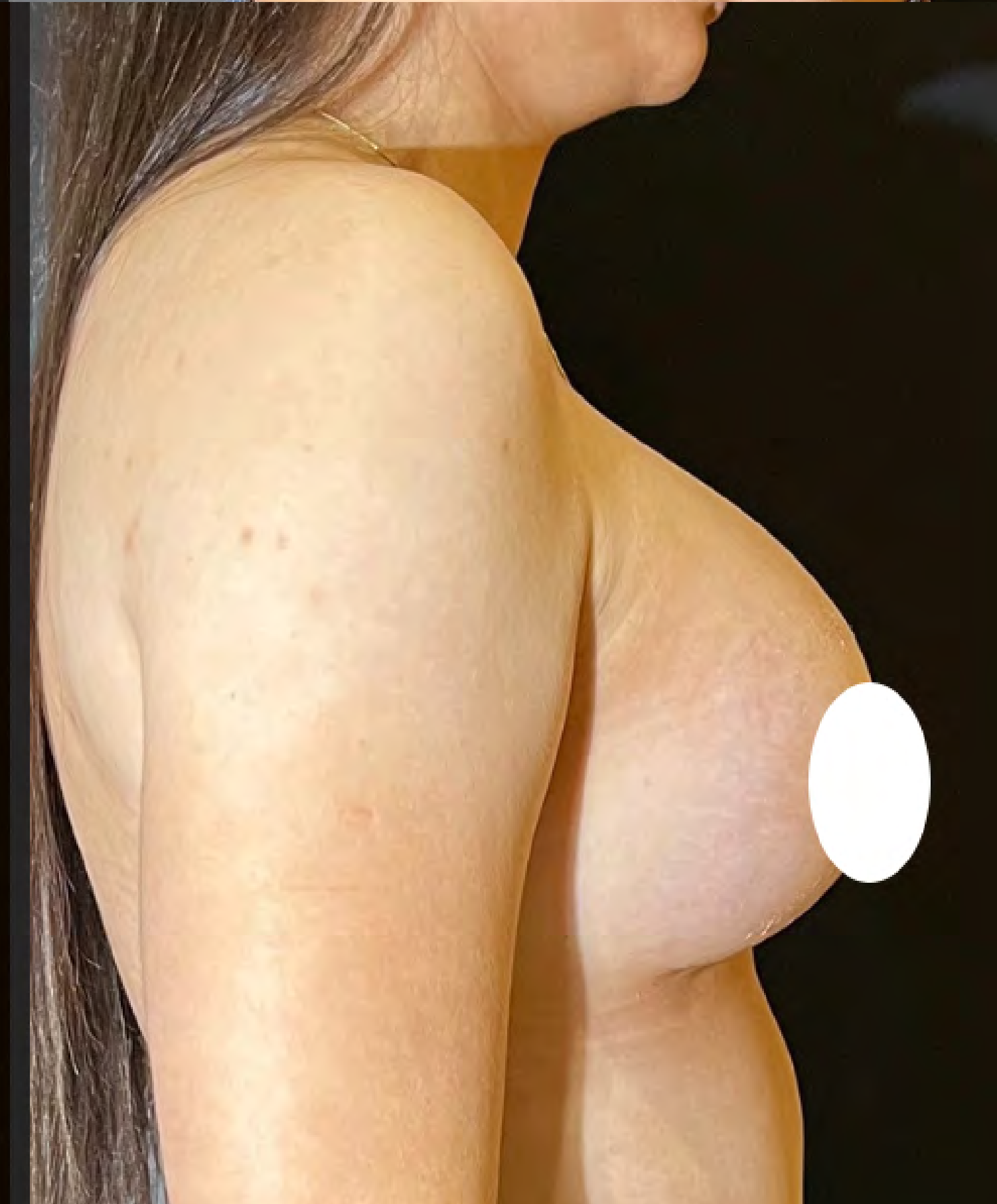
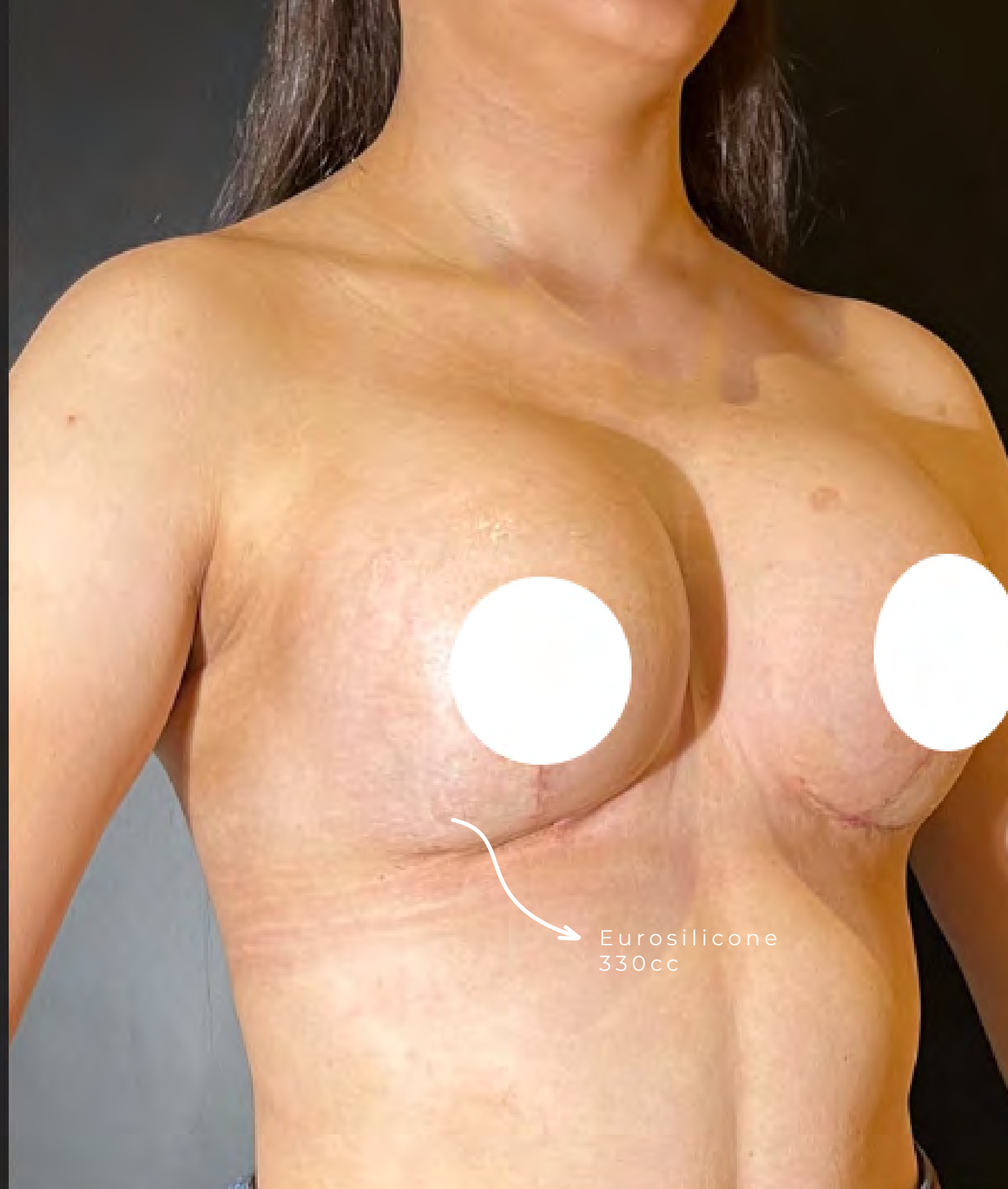
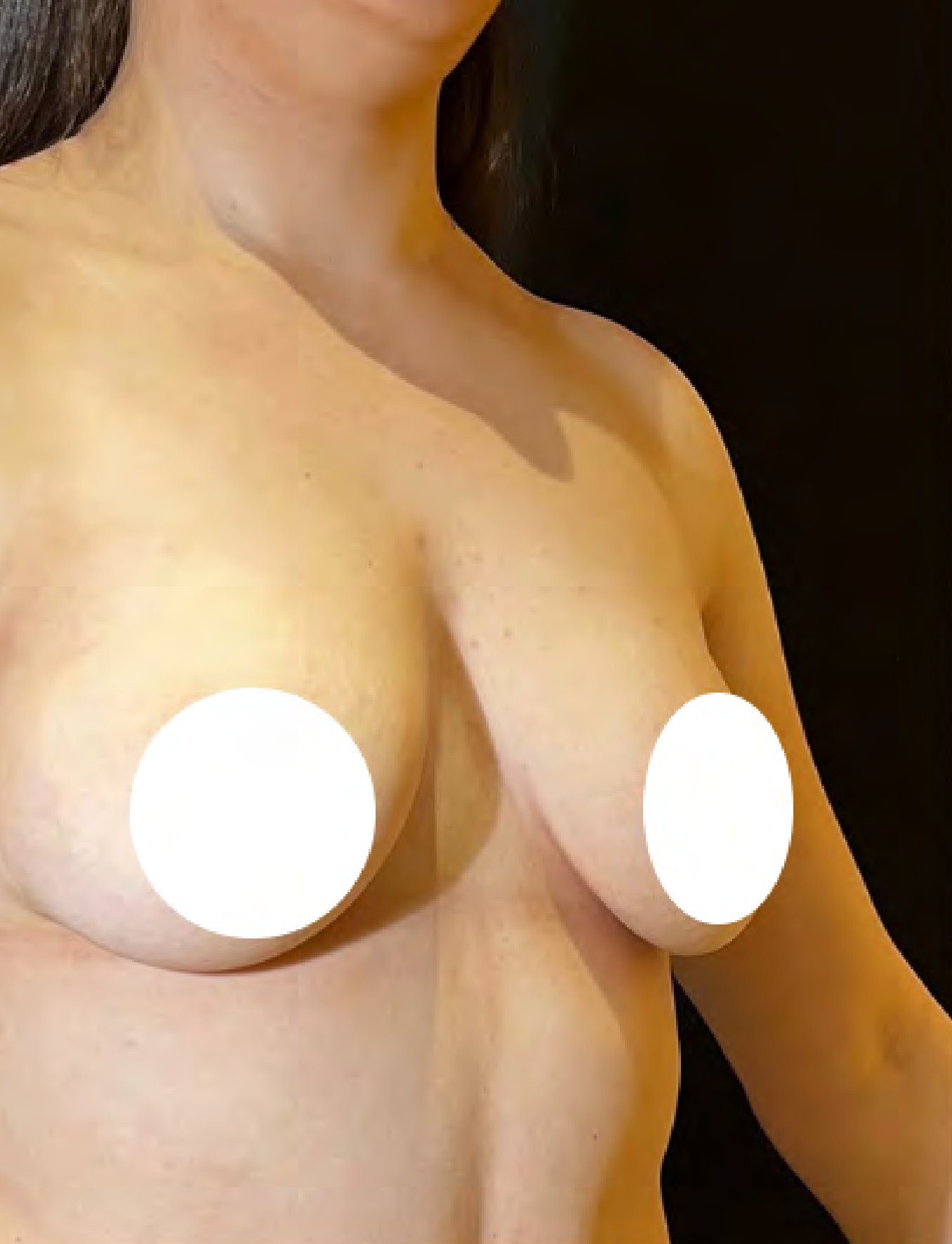

ANTES | DEPOIS

ANTES | DEPOIS

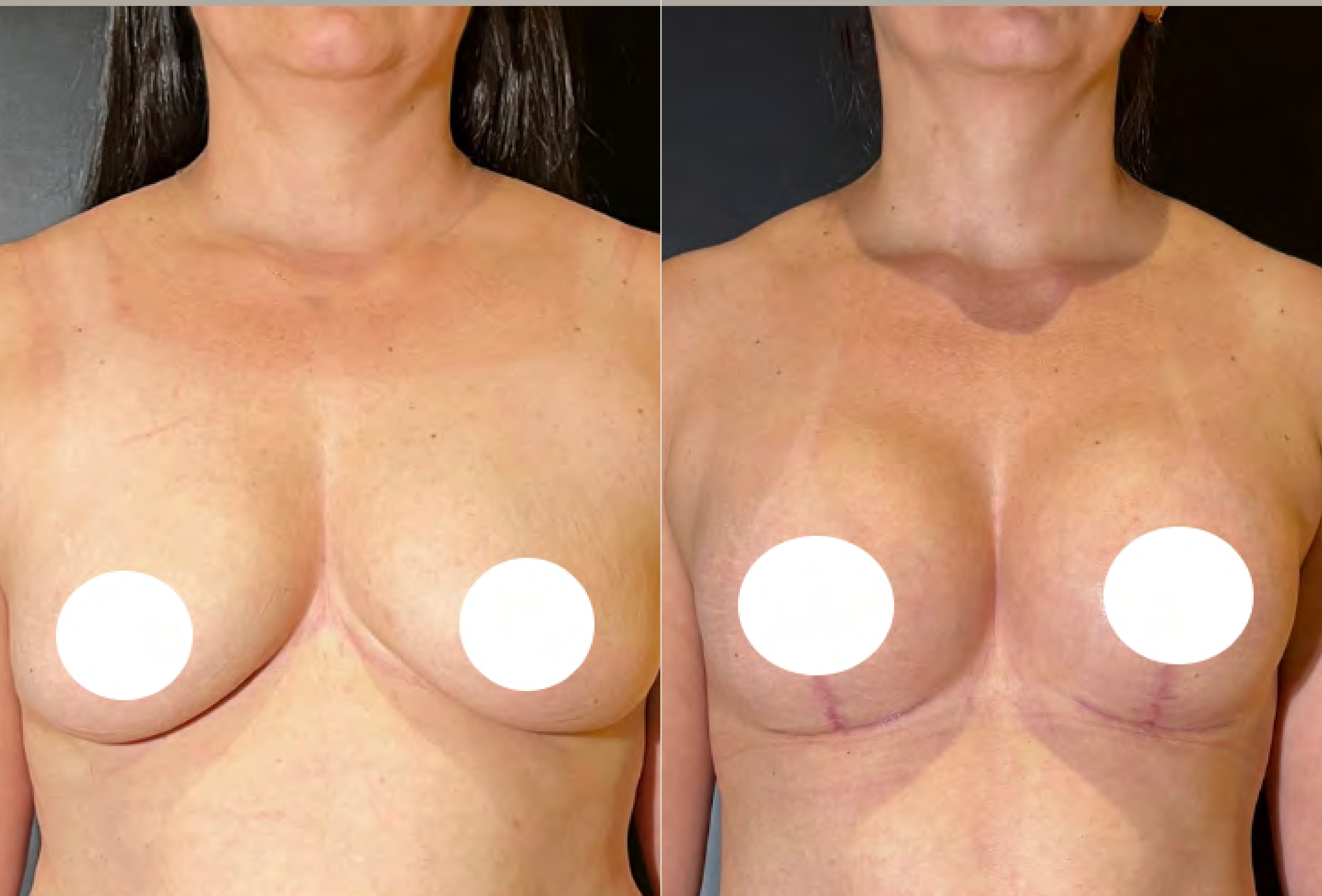

37 ANOS
2 GESTAÇÕES
3 MESES P.O.

11

MASTOPEXIA PRIMÁRIA PRÓTESE SUBMUSCULAR COM ALÇA DE SUSTENTAÇÃO MUSCULAR.

Prótese Eurosilicone 320cc redonda alta.
Retirada de tecido mamário D 36g E 38g.

CG

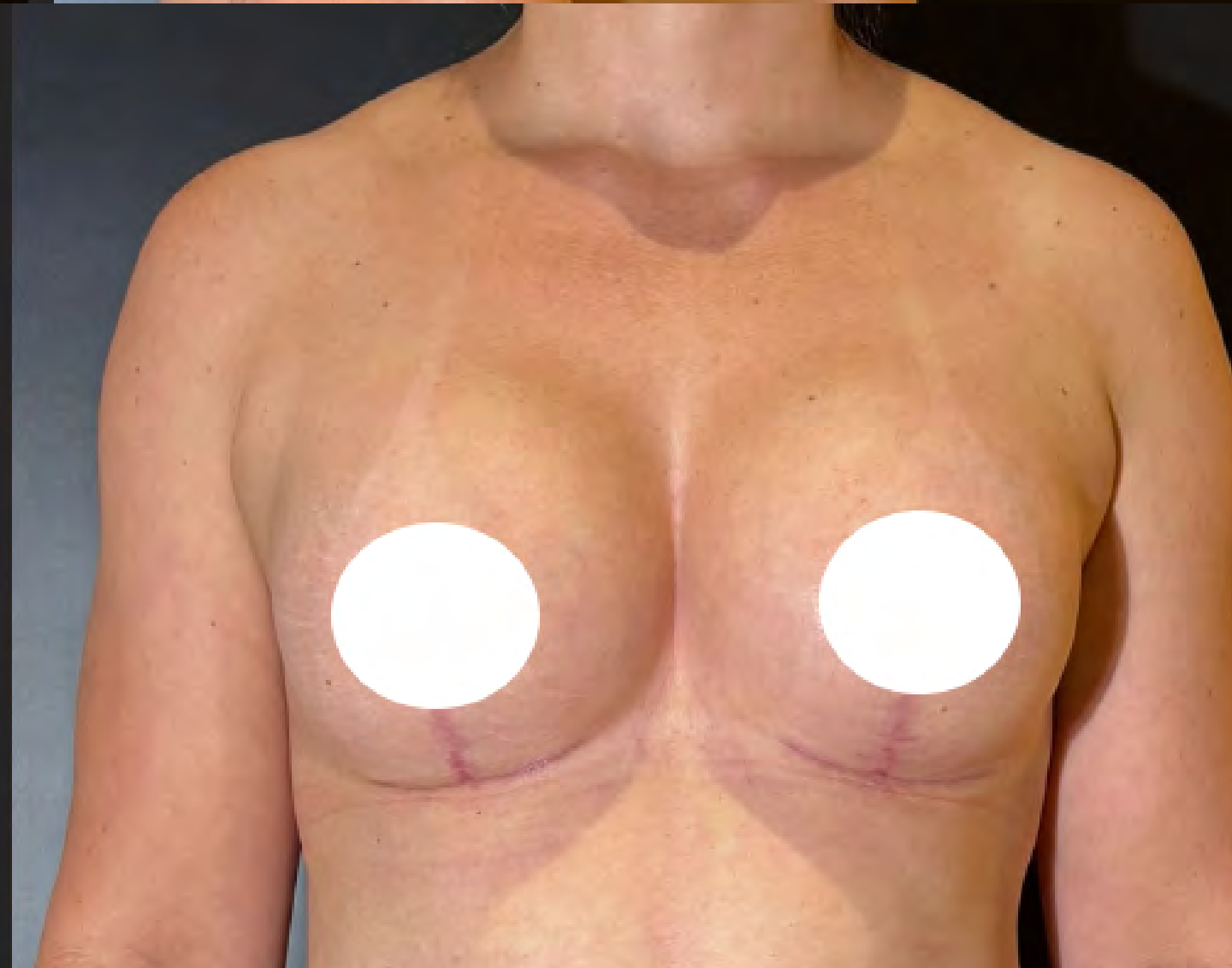
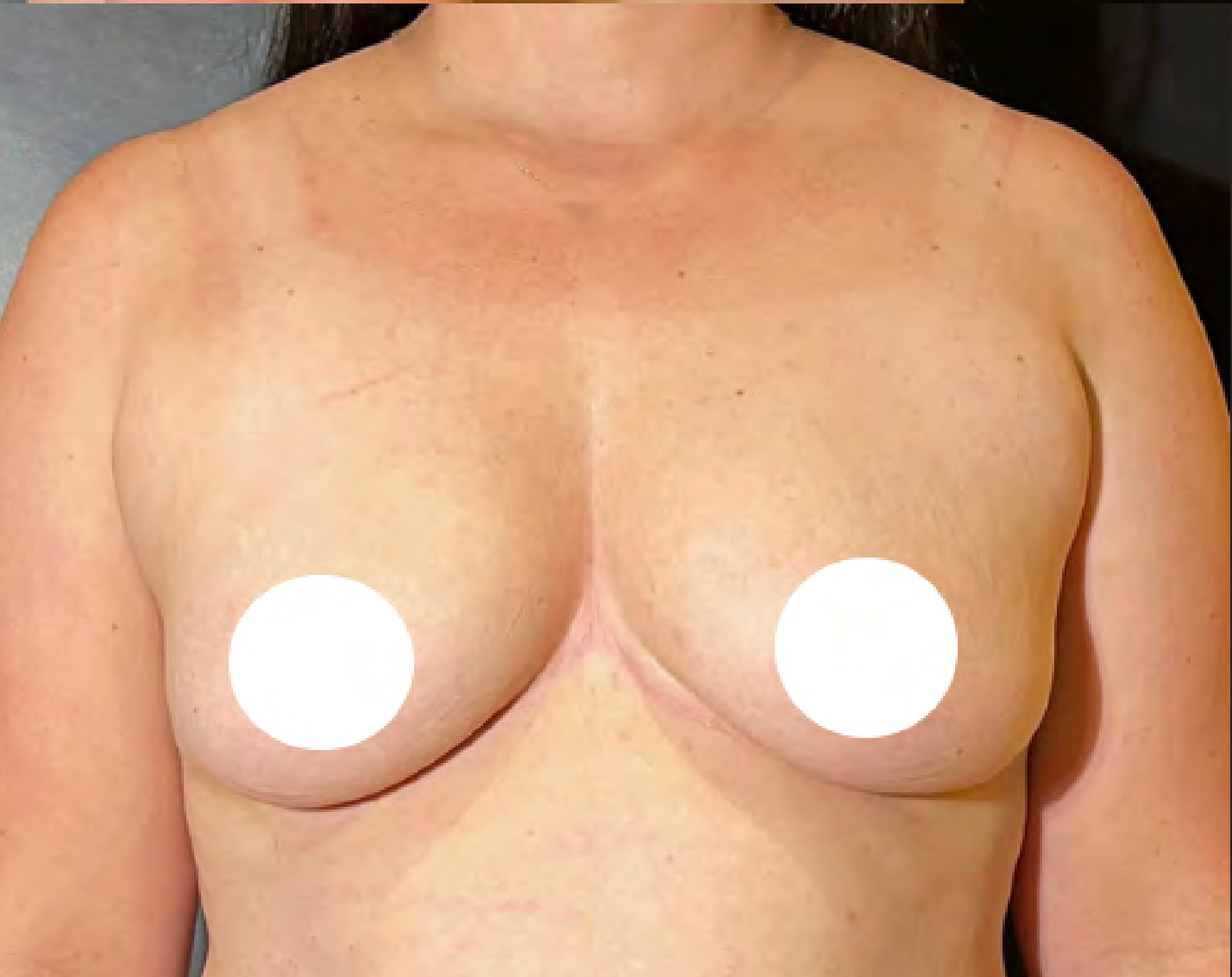
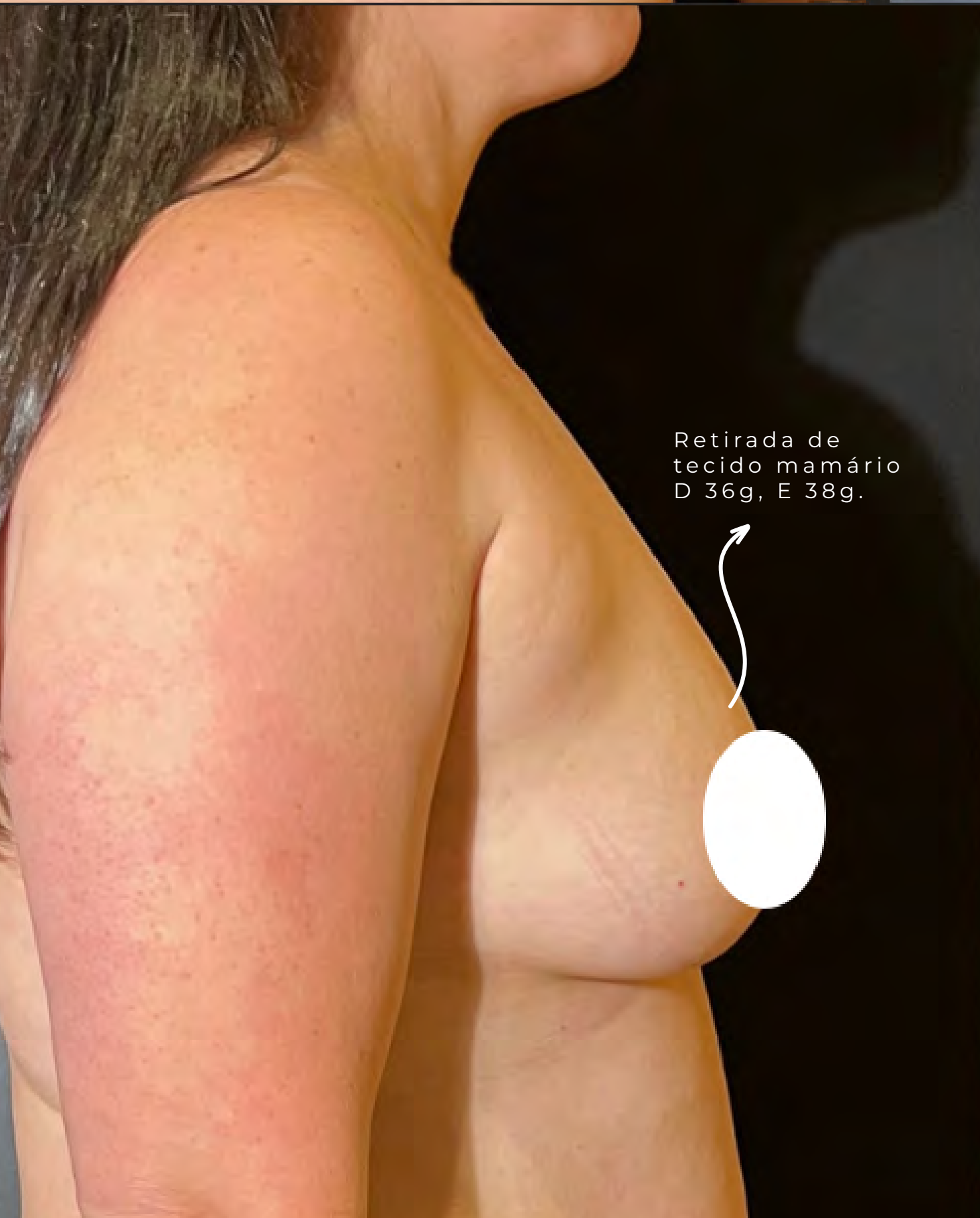
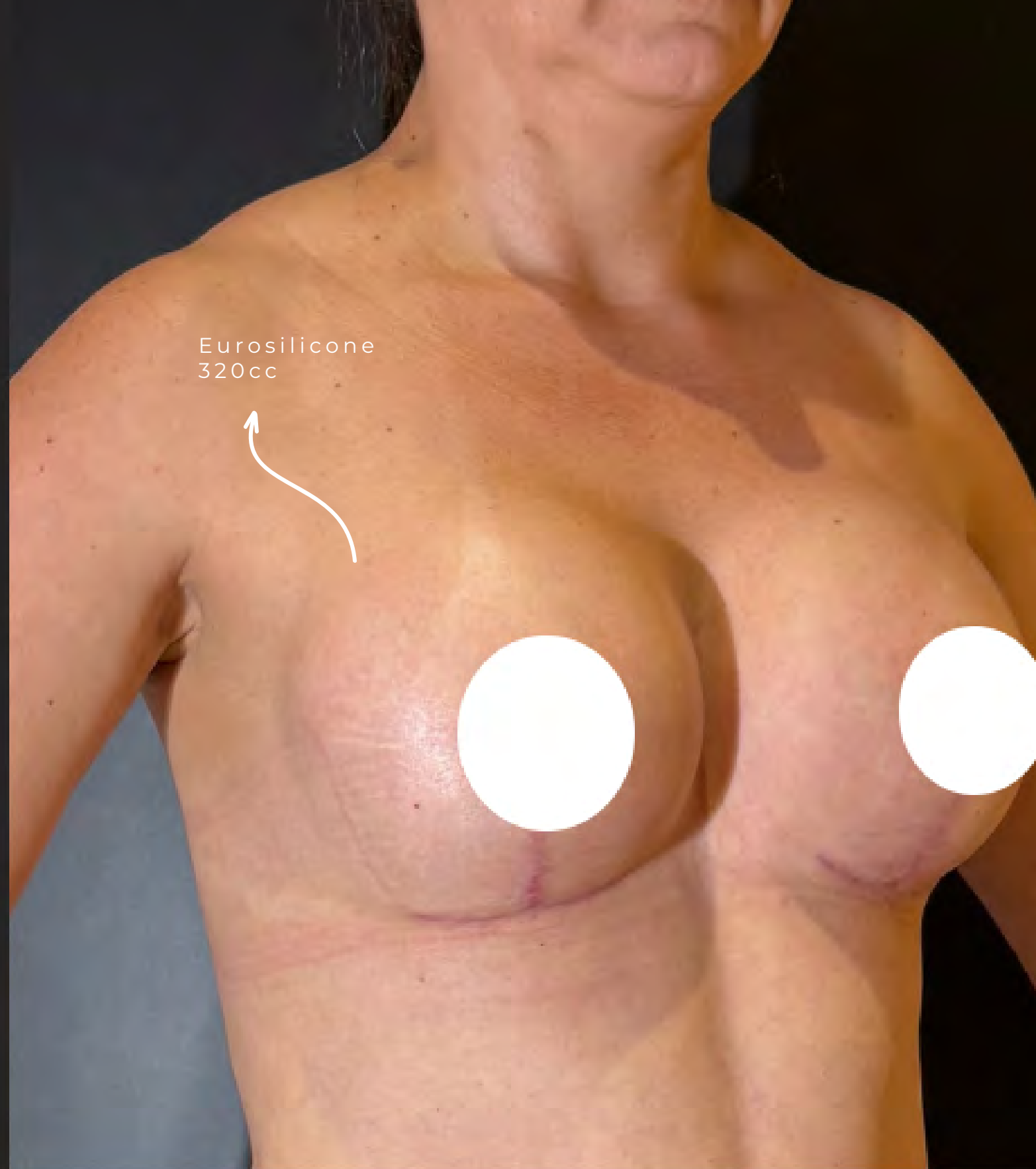
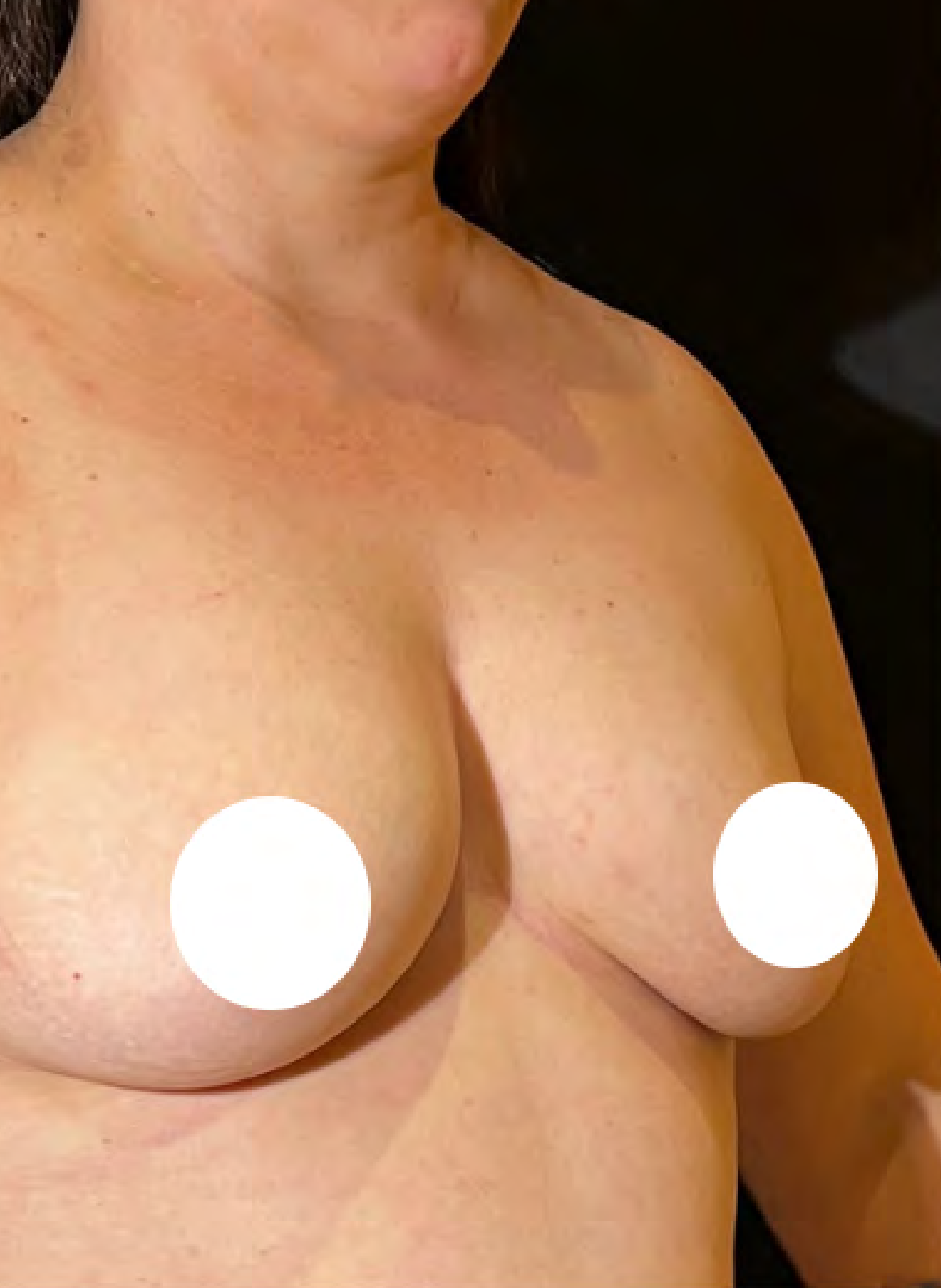

ANTES | DEPOIS



QUEM É O DR. CAIO GARCIA?

Junto a uma equipe multidisciplinar que compartilha dos mesmos valores, conduzo cada paciente de forma personalizada, com atenção genuína e respeito à individualidade.

A paciente participa ativamente de todas as etapas, do planejamento ao pós-operatório, em uma jornada que valoriza a escuta, a clareza e o cuidado contínuo. O objetivo é alcançar resultados elegantes, reflexo de um processo que une ciência, arte e dedicação.

POSSÍVEIS COMPLICAÇÕES

A mastopexia com prótese é um procedimento seguro quando bem indicado, planejado e realizado dentro de critérios técnicos rigorosos.

Ainda assim, como qualquer cirurgia, está associada a riscos inerentes ao processo cirúrgico.

Entre as possíveis complicações estão:

Entre as complicações possíveis estão o seroma, caracterizado pelo acúmulo de líquido; o hematoma, que pode exigir reabordagem em casos selecionados; e a infecção, tratada com antibióticos e, raramente, com intervenção cirúrgica.

A contratura capsular pode ocorrer em função da presença do implante, podendo causar endurecimento ou alteração do formato das mamas. Sua incidência é reduzida com técnica adequada e seguimento correto no pós-operatório.

Na mastopexia, aspectos relacionados à cicatrização têm papel importante. Podem ocorrer alargamento, hipertrofia ou diferenças na qualidade das cicatrizes, além de assimetrias residuais, uma vez que pequenas diferenças entre as mamas fazem parte da anatomia natural.

Alterações de sensibilidade nas mamas ou aréolas podem ocorrer, sendo na maioria das vezes temporárias.

Complicações graves são raras quando há preparo adequado e acompanhamento próximo. Cada paciente é avaliada de forma individual, com foco máximo em segurança, previsibilidade e condução responsável de todo o processo.

Mais do que o resultado imediato, o cuidado está na construção de um resultado seguro, harmônico e duradouro.

* Imagens geradas com IA

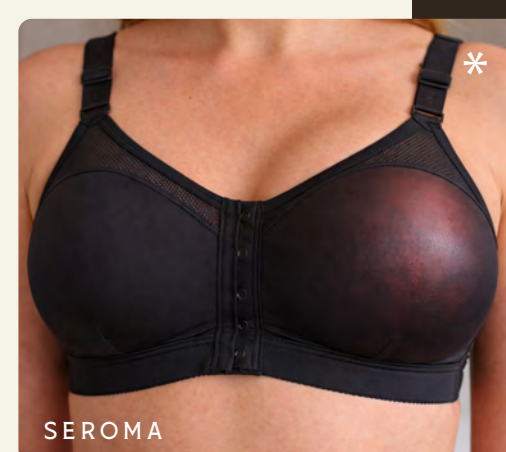

FAQ

PERGUNTAS FREQUENTES SOBRE MASTOPEXIA COM PRÓTESE

1. A mastopexia com prótese dura para sempre?

O resultado é duradouro, mas está sujeito ao envelhecimento natural, variações de peso e ação da gravidade. A prótese não tem prazo fixo de troca, sendo indicada apenas quando há necessidade clínica ou desejo da paciente.

2. A mama pode cair novamente após a cirurgia?

Sim. A cirurgia reposiciona e melhora a sustentação, mas não impede completamente o processo natural de envelhecimento. A técnica adequada ajuda a prolongar a durabilidade do resultado.

3. Sempre é necessário usar prótese na mastopexia?

Não. Em alguns casos, apenas a retirada de pele e remodelação da mama são suficientes. A prótese é indicada quando há necessidade de restaurar volume ou melhorar a projeção do colo.

4. Qual o tamanho ideal da prótese nesses casos?

Na mastopexia, a prótese geralmente tem função de complementar o volume, não de aumentar de forma exagerada. O tamanho é definido de acordo com a anatomia e o objetivo de manter um resultado proporcional e natural.

5. Como ficam as cicatrizes na mastopexia com prótese?

As cicatrizes variam conforme o grau de queda das mamas, podendo assumir formatos ao redor da aréola, vertical ou em "T" invertido. São posicionadas de forma estratégica e tendem a evoluir bem ao longo do tempo.

6. A mastopexia com prótese interfere na amamentação?

Na maioria dos casos, não impede a amamentação. A preservação das estruturas mamárias é considerada durante o planejamento cirúrgico, mas cada caso deve ser avaliado individualmente.

7. Em quanto tempo é possível retornar às atividades?

A recuperação é progressiva. Atividades leves podem ser retomadas em poucos dias, enquanto exercícios físicos exigem um período maior de restrição. O retorno completo ocorre de forma gradual, conforme orientação médica.



**A BELEZA NASCE
DA HARMONIA
ENTRE CIÊNCIA
E ARTE.**

CAIO GARCIA

CIRURGIA PLÁSTICA

Agende sua consulta

[Clique aqui](#)



Praia Brava, Itajaí - SC.

Av. Osvaldo Reis, 3308